DEZE MAAND O.A:

EEN NEUKABONNEMENT

Het liederlijke beest, diep in haar lijf verscholen was ontwaakt en roerde zich. Han en Arnold schoven hun benen in elkaar en maakten van de twee snikkels één. De ballen tegen elkaar gedrukt stonden de vurige pikken rechtop. Irene bracht haar kont in stelling, nam de twee leuters in haar hand, voerde ze tussen haar labia en liet zich erover heen zakken. Het was een zeldzaam opwindende ervaring.

DE VROUW VAN HET HOEKJE

Wilco sloeg nu op hol. Het gevoel dat haar warme vagina gulzig aan zijn pik zoog werd bij elke beweging heviger en de wellustige geluiden, hijgen, snikken, grommen en kreunen brachten hem totaal buiten zichzelf. De geur van haar slorpende kut maakte het zò opwindend dat hij zich aan haar zoete mond vastzoog en haar speeksel gulzig opslorpte. Haar lichaam kronkelde, haar malse kont schokte en ze schreeuwde het uit.

HOSTESS

Door haar knieën zakkend spitste ze haar lippen en drukte ze op mijn eikel, trok het vel ver over mijn steel naar achteren en begon hem aan alle kanten te likken. Daarna schoof ze haar volle rode lippen over mijn paal en begon me te pijpen alsof ze een lollie in plaats van een lul in haar mond had. Ze bewoog haar hoofd krachtig en terwijl ik me overgaf aan het genot bedacht ik dat ik toch maar gruwelijk verwend werd door deze wellustige hostess.

TUK

presenteert:

NR.2-F

DE NATIONALE TELEFOON-SEX-GIDS

voor hem
en
voor haar

INCLUSIEF
STIMULERENDE
FOTO'S!
MAAK
KANS OP
5 UUR
GRATIS
TELEFONEREN
NUMMER 2 NU OVERAL VERKRIJGBAAR

EEN NEUK-ABONNEMENT...

''Een neukabonnement?'' Irene barstte in lachen uit. ''Wat is dat nu weer, Carla?''
Carla O., een mooie blonde vrouw van achtentwintig jaar, zei glimlachend: ''Ik zal het uitleggen. Toen jullie hier kwamen wonen vonden we meteen al dat je hier goed op je plaats was. Je ziet er verdraaid leuk uit en vooral de mannen in de buurt hebben daar wel oog voor. We hebben hier sinds een jaar een neukclub. Het klinkt raar, dat geef ik toe. Er doen dertig echtparen aan mee. Zorgvuldig geselekteerd hoor. Alle nieuwe bewoners van de wijk bekijken we goed en als we dan tot de konklusie komen dat ze in aanmerking komen om lid te worden vragen we of ze er iets voor voelen.''
''Wat een idee,'' zei Irene. ''Een soort sleutelclub dus.''
''Nee, het is geen sleutelclub. Dat is zo ouderwets. De deelnemers zijn allemaal onder de dertig. Het is eenmaal zo dat je na een aantal huwelijksjaren in een

zekere sleur terechtkomt. Met de seks wordt het dan ook wat minder, dat zul jij ook wel weten. M'n vriendin vond toen de neukclub uit. Partnerruil is niet meer in en om nu met z'n allen of in groepjes een orgie te houden... We hebben dus een neukabonnement ingesteld. Je naam komt op een lijst en je wensen staan erachter. Dan ook nog hoe vaak en op welk tijdstip je wilt neuken. En... met hoeveel mannen tegelijk."
"Tsjonge," zei Irene. "Nou, noteer mij ook maar."
"En hoe zit het met Sjaak?"
"Zet z'n naam er maar op. Die steekt overal zijn lul in, als het maar niet in mijn kut is!"
"Mooi," zei Carla. "En hoe dikwijls wil je neuken?"
"Drie keer per week," zei Irene zonder na te denken.
"Met hoeveel mannen?"
"Met eh... doe maar twee."
"Welk tijdstip? Overdag, 's avonds."
Ook dat werd genoteerd. En nu had Irene nog een vraag: "Mag ik de mannen ook uitzoeken, Carla?"
"Nee, wie er komen is een verrassing," zei Carla. "Dat maakt het nu zo opwindend. Je krijgt er iedere keer weer een kick van, Irene!"
Carla vertelde opgewonden van haar belevenissen met mannen uit de buurt en toen ze om half twaalf afscheid nam had Irene een kletsnat slipje!
Dat was haar in lange tijd niet overkomen...

Irene voelde zich gespannen en nerveus. Het was zo ver, voor het eerst zou ze bezoek krijgen van twee mannen. Die zouden korte metten met haar maken! Maar hoe nerveus ze ook was, terugkrabbelen kon nu niet meer, ze ging voor de bijl!
Er werd gebeld. Met van spanning samengeknepen billen ging ze opendoen.
Twee knappe kerels stonden op de stoep. Haar hart sloeg over, geen van de twee kende ze.
"Heren?" vroeg ze onzeker. Waren dit haar neukers wel?
"Hallo, Irene," zei de oudste. "Ik ben Han en dit hier is Ronald. We wonen hier in de buurt en doen in abonnementen. Als ik me niet vergis sta jij ook op de lijst."
"Ja, dat klopt," zei Irene ademloos. Haar knieën knikten. Ze zouden haar wel een trut vinden. Maar nee, ze mochten niet merken hoe zenuwachtig ze

was; ze zou de heren een slag voor zijn!
Zich vermannend zei ze een tikje brutaal: ''Kom binnen. Ik dacht een ogenblik dat jullie zakkenvullers waren, maar dat is niet zo. Jullie zijn zakkenlegers!''
''Precies,'' zei Han.
Binnen zei Irene: ''We moesten direkt maar beginnen, jongens. M'n klitje jeukt onbedaarlijk en jullie komen hier niet om te lullen.'' Ze moest er haast zelf om lachen. Dit was ook al te dwaas! Nog nooit had ze dergelijke onbeschaamde dingen tegen een wildvreemde man gezegd!
Het ijs was meteen gebroken. Irene ontblootte haar borsten en maakte twee gulpen los. De pikken werden zonder dralen stijf toen zij ze begon te strelen.
''Fijne tampen,'' zei ze.
''En jij hebt een paar mooie tietjes,'' zei Ronald waarderend. ''Je bent wel een van de leukste vrouwen die we moeten helpen.''
''En Carla dan?''
''O, Carla is ook een stuk, maar jij bent nog smakelijker.''
Irene bekeek de pikken, die nu niet meer groeiden. Ze had er ineens zo'n zin in dat ze de voorhuidjes resoluut over de eikels schoof en de forse rode knoppen beurtelings tussen haar lipjes nam.
Zalig!
''Hmpf!'' zei Han toen ze zijn paal in haar mond zoog.
''Groempfg,'' zei Ronald toen hij haar tong voelde.
''Wat een zalige geile snikkels,'' zei Irene zuchtend. Plotseling dacht ze aan haar eerste vaste vriend. Die had ook zo'n geweldige pik gehad. Ze was meer verliefd op zijn pik dan op hemzelf. Zelf was ze toen achttien geweest en hij, Peter heette hij, was zevenentwintig. Wat die allemaal met zijn lul kon doen grensde aan het ongelofelijke. In één nacht neukte hij haar wel zeven keer! Toen ze er na een jaar achter was gekomen dat Peter er nog drie neukvriendinnen op nahield gaf ze hem een schop onder zijn gat. Niet lang daarna had ze Sjaak ontmoet en met hem was ze getrouwd. Hij neukte goed en ze kwam altijd lekker klaar, maar na een jaar of drie ontdekte hij dat hij zijn pik liever in Chinese en Indiese vrouwen stak. Nu deed hij overal zijn best, maar niet tussen haar dijen. Enfin, ook Sjaak kon nu zijn hart

ophalen want in deze buurt woonden nogal wat bruin getinte vrouwtjes...
Ze hield op met pijpen en kneedde nu de gevulde balzakken emt wellustig plezier. Ze had Sjaak z'n kloten al zo lang niet meer tussen haar vingers gehad. Likken deed hij ook nooit meer, maar deze heren moesten het nodige tongwerk aan en in haar kut verrichten!
''Houden jullie van kut?'' vroeg ze.
''Ja, anders waren we hier niet,'' zei Han droog.
''Om ieder misverstand uit te sluiten, likken jullie ook?''
Han schoot in de lach. ''We likken alles, zelfs je poepdoosje.''
''En achterom?''
''Kontjeneuken?'' Ronald kneep in haar ene bil. ''Hij gaat er helemaal in, Ireentje.''
''Jullie zijn tenminste kerels. Die Sjaak van mij...''
''Zeg maar niets meer,'' zei Han. ''We zitten allemaal met hetzelfde probleem: een sleurhuwelijk. Daarom hebben we het neukabonnement in het leven geroepen. Verandering van spijs doet eten, schatje.''
''Nou, ik heb wel honger,'' zei Irene lachend.
''Ga maar eens liggen, meisje,'' zei Han. ''Dan zullen we eerst 'ns wat met je lieftallige flamoesje spelen. Als voorgerecht...''
''O jee, wat ben ik blij dat ik me op de lijst heb laten zetten,'' zei Irene. Maar opeens vroeg ze zich geschokt af waarmee ze bezig was. Twee wildvreemde kerels wilden haar kut likken!!! Opeens vond ze het maar griezelig, zo met deze kerels die ze niet kende. Met wild bonkend hart ging ze liggen, spreidde haar benen en trok haar schaamlippen open.
''Zo, hier is m'n taartje. Tast toe.''
Ze keek naar de fraaie, stijf vooruitstaande snikkels, welk een brute kracht straalden de ontblote eikels uit. En wat een ballen hadden die kerels! Onwillekeurig moest ze aan de hond van haar zwager denken. Dat was een Deense dog met een zak waartegen je u zei. Maar goed, dat was een hond en ze was doodsbenauwd voor honden.
Han dook als eerste tussen haar dijen en likte haar pruim begerig en met lange halen van zijn tong. Haar klitoris streelde hij haar voorzichtig en niet te lang. Zijn tong gleed in haar schede,

hij zoog de kleine rose labia in zijn mond en kreunde van opwinding.
''Jesis, wat geil,'' zei Ronald. ''Wil je m'n pik niet likken, Ireentje?''
''Kom maar hoor,'' zei ze. ''Met je fijne lul en kloten. Je hebt heel wat in je zak hangen, Ronald.''
''Wacht maar tot ik 'm leegspuit,'' zei Ronald. ''Overstroming!''
''Opschepper.''
Ze nam de gehele zak met ballen in haar mond (het ging maar net...), en liet haar tong met de ovale kloten spelen. Dat kon nu nog, maar straks zou de huid van de zak straktrekken om de ballen, een soort erektie van het skrotum. Nu lagen de teelballen nog lekker losjes in het rimpelzakje. Ze zoog de kloten rillend van wellust en liet de grote stijve piemel ritmies door haar vingers glijden. Ze voelde dat de eikel al nat werd en even later werd de balzak een stijve, kompakte wollige bal. Irene liet hem los en nam nu de vurige eikel (wat een knots!) tussen haar lippen. Zalig zuigwerk! Ze was ineens van haar zenuwen af en begon de gestroomlijnde lulkop zachtjes te strelen. Eerst met haar lippen, zacht wrijvend, wat later met haar lenige, superbeweeglijke satijnen tongetje.
''Oh!'' riep Ronald vurig.
Han dook op vantussen haar dijen en zei hijgend: ''Nu jij, Arnold?''
Zo liet Irene zich minutenlang door de twee mannen aflikken en ze was zo gruwelijk geil in haar pruim dat ze spontaan en ongeremd klaarkwam.
''Oh! Pikken wil ik!'' riep ze en ze kronkelde als een slang. Zo'n fijn orgasme had ze in lange tijd dan ook niet door haar kut voelen scheuren. De mannen hielden nu op en keken haar bewonderend aan.
''Zo, jij laat je lekker gaan, Irene,'' zei Han. ''Ik neem aan dat je er bewust op aanstuurde, dat je gewoon wilde klaarkomen?''
''Ja,'' zei ze hijgend. ''O ja, dat wilde ik zeker!''
Ronald likte haar billen en besnuffelde nota bene haar rektum. ''Wat nu?'' vroeg hij.
Irene zei: ''Neuken. Ik heb er nog geen pik in gehad.''
''De meeste vrouwen zijn nogal afwachtend,'' zei Han. ''Maar jij..., je bent zeker nogal wat tekort gekomen, Ireentje.''
''Zo zou je het wel kunnen noe-

men.''
Irene was nu over haar schroom heen. De twee spuiters stonden er prachtig bij en wekten de indruk dat ze tot heel wat in staat waren. En nu ze op dreef was had Irene nog heel wat in haar hoofd. Ze stopte eerst de pik van Han in haar gretige kutmondje en liet zich lekker over de hete snikkel zakken. Ze voelde de grote het knop diep in haar schede dringen en dat was zo'n heerlijke gewaarwording dat ze wel onmiddellijk wilde klaarkomen.
''Wat een heerlijke stijve lul,'' fluisterde ze. ''Je moest er twee tegelijk in kunnen hebben, jongens.''
''Dan proberen we dat toch eventjes?'' zei Han.
''Lijkt me niet zo gelukkig,'' zei Arnold bedenkelijk. ''Ik heb het ook nog nooit gedaan.''
''Ik wil ze er allebei tegelijk in hebben,'' zei Irene. ''Al zijn het alleen de eikeltjes maar.''
En Irene kreeg haar zin. Het liederlijke beest, diep in haar lijf verscholen, was ontwaakt en roerde zich. Han en Arnold schoven hun benen in elkaar en maakten van de twee snikkels één. De ballen tegen elkaar gedrukt, stonden de vurige pikken rechtop maar niet tegen elkaar, zodat Irene wat moest bijsturen. Ze bracht eerst haar kont in stelling en nam de twee stijve leuters in haar hand, waarna zij ze tussen haar labia voerde, zich eroverheen liet zakken en in haar schede liet verdwijnen. Het was een zeldzaam opwindende ervaring. De indringing van de dubbele pik benam haar de adem. Het was alsof ze door een paal werd opengebroken en niet zonder enige moeite slaagde zij erin de tweelingen in haar kut te krijgen.
''Het gaat,'' zei Han opgetogen. ''Ze zitten in je kut, Irene.''
''O ja, wat een geweldig gevoel,'' zei ze hijgend. ''Heerlijk, jongen, wat een stampers hebben jullie. Gek maak je me.''
Nu was het hek pas goed van de dam. De mannen neukten haar in diverse standen, en altijd zaten de twee grote stijve pikken in haar vagina.
Ze voelde ze tegen haar baarmoeder stoten, wat een heerlijk geil gevoel was. Han had de beste techniek. Hij wist precies wat ze lekker vond en zijn vingers vonden feilloos haar meest erogene plekjes. Hij maakte haar gek en hield niet op, on-

vermoeibaar was hij. Ronald deed rustig en gekonsentreerd zijn werk. Hij deed het ook wel goed, maar Irene kreeg zo het gevoel dat hij zich meer op zijn eigen genot richtte dan op het hare.
Han trok zich terug uit haar gloeiendhete kut. ''Zullen we nu eens twee gaatjes vullen?'' vroeg hij.
''Welke gaatjes dan?''
''Je anus en je kutje.''
''O nee, dat heb ik nog nooit gedaan,'' zei Irene ontzet. ''Ik heb nog nooit een pik tussen m'n billen gehad. Dat lijkt me maar niks.''
''Het is heel lekker,'' zei Han.
''Ja, voor jullie zeker. Kontjeneuken...''
''De meeste vrouwen vinden het lekker, maar ze durven er niet over te praten.''
''Doen jullie het dikwijls?''
''Iedere week wel een of twee keer. En op verzoek hoor. Ronald, hoe vinden de dames het?''
''Bizonder geil. En zeker als er ook nog een pik in hun kut zit.''
''Juist,'' zei Han. ''Je hoort het dus, Irene. Maar als je beslist niet wilt...''
''Och, ze zeggen wel 'ns dat je alles een keer moet proberen,'' zei Irene zuchtend. ''Ik wil niet moeilijk doen.''
''Je doet niet moeilijk,'' zei Ronald. ''Jij bent de baas, jij mag het zeggen, schatje.''
''Proberen maar. Het is weer eens wat anders.''
''Het is eindeloos. Een pik in je kut, een pik in je chocoladefabriek.''
''Doen jullie wel voorzichtig? M'n kontje is nog maagd!''
Zonder al te veel moeite schoof Han zijn van schedesappen glibberige paling haar anus binnen. Nou, dat voelde ze goed, want er was zelfs nog nooit een vinger tussen haar billen geweest! Alsof er een klein boomstammetje in haar rektum werd geduwd, zo voelde het ongeveer aan. Maar pijnlijk of onprettig was het niet. Het moest even wennen, dit nieuwe facet in haar liefdesleven. Ronald schoof nu zijn pik in haar kut en zei: ''Ze raken elkaar haast, voel je dat wel?''
''O, jesis, wat...,'' stamelde Irene. ''Doorboor me alsjeblieft niet met die grote lullen.''
''Je kunt ze best hebben,'' zei Ronald. ''O ja, zo'n lekker neukwijf als jou krijgen we niet iedere dag voor de loop!''
''Nee, was dat maar waar,'' zei

Han.
Toen werd er niet meer gepraat. De mannen neukten vol overgave en gaven haar het volle pond Steeds wisselden ze van plaats en altijd lag of zat Irene knel tussen de twee mannen. Ze bereikte drie keer vrij snel achter elkaar een hoogtepunt. Anderhalf uur was ze het doelwit van de grote stijve piemels, die haar meedogenloos benaderden en in kont en kut penetreerden. Toen de klok weer eens het verstrijken van een half uur aankondigde verlieten de mannen haar vagina en anus.
''Nu gaan we onze zak legen,'' kondigde Han aan. ''Hopelijk heb je daar geen bezwaar tegen, Irene.''
Drie minuten later spoten ze hun witte zaad uitbundig over haar borsten en in haar gezicht. Dat was nog eens spuiten! Ze likte, zoog, trok aan de ejakulerende leuters, kneedde de grote teelzakken.
''Ik moet in bad,'' zei ze toen het sperma over haar gehele lichaam biggelde. ''Man, wat een geil hebben jullie!''
Han trok zijn onderbroek aan en zei: ''We gaan er vandoor, maar... we komen terug, Irene.''
''Wat mij betreft morgen al,'' zei ze gniffelend.
''Je weet maar nooit,'' zei Arnold. ''Maar er zijn nog meer mannen in deze buurt!''

Irene zat bij Carla koffie te drinken. Ze had het hele relaas gedaan en Carla had er blosjes van gekregen.
''Dus het was fijn?'' zei ze.
''Het was enorm,'' zei Irene opgetogen.
Carla vroeg hitsig: ''Wie had je?''
''Han en Ronald. Meid, hoe die je naaien!''
''O, dat is nog niets,'' zei Carla lachend. ''Wacht maar tot Carlos en Edwin langskomen.''
''Wie zijn dat?''
''Edwin is een Arubaan, Carlos komt oorspronkelijk uit Brazilië. Ze zijn zwart en Edwin heeft een pik van... áchtentwintig centimeter!''
''Nou, die kan ik wel aan,'' zei Irene. ''Een uurtje en hij is uitgeteld.''
''O ja? Trek er maar een hele middag voor uit. Maar als die twee met je klaar zijn ben jij uitgeteld!!''

P.K.

537
555
556
Dynasty Lingerie

CATALOGUS 1988

Dezeg b.v.

POSTORDERS
Calandstraat 86
3125 BB Schiedam
Telefoon 010 - 62 20 09
POSTGIRO 2889784
Bankrelatie: AMRO BANK
nr. : 48.87.60.011

Zend mij uw rijk geïllustreerde catalogus in gesloten omslag en zonder enige verplichting.
Een bedrag van HFL. 10.00 of 200 Bfrs. heb ik:

- ☐ overgemaakt op gironr. 2889784
- ☐ bijgesloten d.m.v. eurocheque of girobetaalkaart.

Naam: .....

Straat: .....

Code: ..... Plaats: .....

Brievenrubriek

Fluister uw hartsgeheimen, uw hartewensen of gebeurtenissen waar u weleens hartelijk om gelachen hebt in het gewillige oor van Mirjam, uw hartsvriendin.

MAAK VAN UW HART GEEN MOORDKUIL..!

Schrijf naar: TUK, POSTBUS 427, 3300 AK DORDRECHT

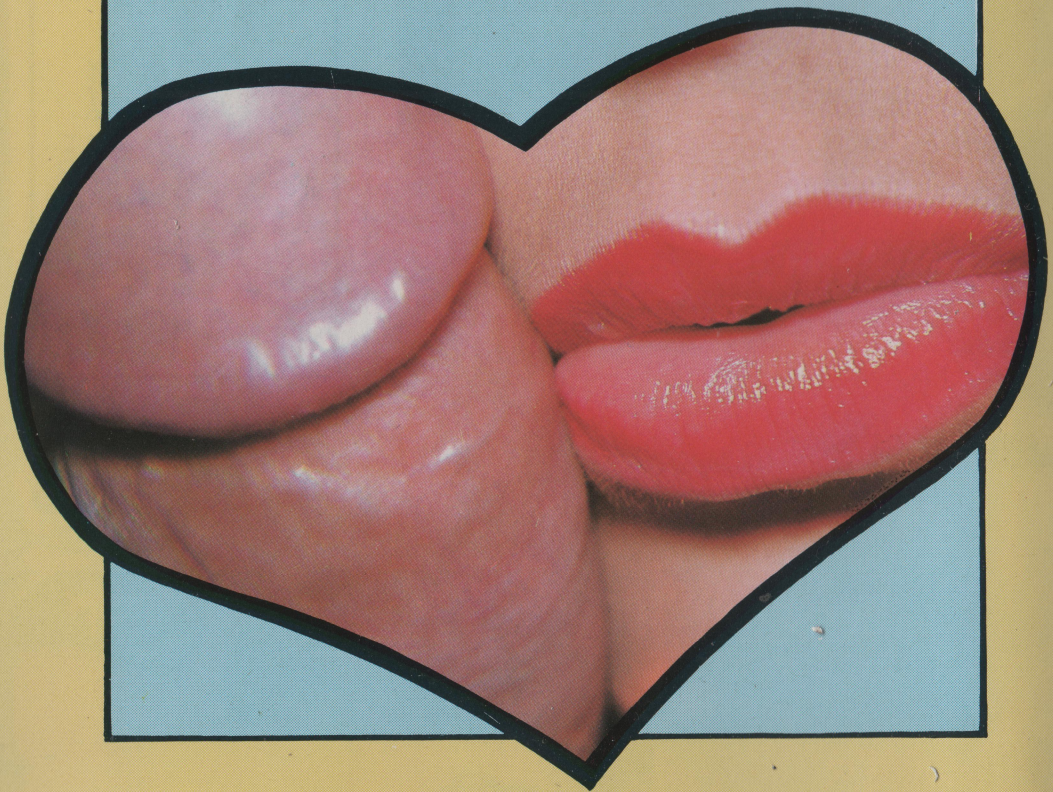

Lieve Mirjam,

Allereerst de complimenten van ons, omdat jouw brievenrubriek toch weer iets meer heeft dan andere bladen.
Ik zal je een gebeurtenis vertellen die in oktober vorig jaar plaatsvond.

Ik zat in de trein op weg naar Amsterdam tegenover een mooi meisje van drieëntwintig jaar. Ze was blond, goed figuur en leuk gekleed in een vrij korte rok en een wijde blouse.
Het was omstreeks 24.00 uur en we zaten met z'n tweeën in een kleine coupé. De conducteur was al langs geweest om de kaartjes te kontroleren en we babbelden samen wat over fotograferen.
Dit kwam zo omdat ik mijn camera naast me op de bank had neergelegd. Ze vroeg me wat ik allemaal fotografeerde.
Ik vertelde haar dat ik weleens foto's maakte van sporters en van mensen die graag wat foto's over zichzelf wilden hebben.
Ze vroeg me of ze de camera eens mocht bekijken en ik gaf haar de camera. We zaten allebei voorover gebogen met de camera tussen ons in. Zo had ik een prachtig uitzicht over de heuvels die ze in haar nauwe blouse verstopte. Deze aanblik wond me op dat moment natuurlijk verschrikkelijk op, maar ik probeerde niets te laten merken.
Volgens mij had ze het wel door dat ik naar haar borsten zat te turen, want ze herhaalde de vraag: waarvoor dient dit knopje?, tot twee keer toe. En keek me aan met een lachend gezicht.
Na de uitleg over de camera zaten we weer gewoon tegenover elkaar en babbelden we weer verder over koetjes en kalfjes.
Ze zat voor me, een ietsje onderuit gezakt en met haar benen iets van elkaar. Dit gaf me de mogelijkheid om onder haar rok te kunnen kijken. Ik zag dat ze kousen met jarretels droeg en ik werd beregeil.
We waren bijna in Amsterdam, maar omdat ik haar niet zomaar gedag wilde zeggen, vroeg ik haar mee om iets te gaan drinken. Ze vond het een heel leuk idee. "Maar," zei ze, "omdat het al zo laat is kunnen we ook wel wat bij mij thuis gaan drinken."
Het leek wel of ik de grond onder mijn voeten voelde wegzakken. Ze woonde niet ver van het station af en zaten met twintig minuten al bij haar thuis op de bank.
Na wat babbelen over de opleidingen die we volgden, stelde ze voor om wat foto's van haar te maken.
Dit liet ik me geen twee keer zeggen en pakte een rolletje voor mijn camera. Ik maakte wat close-ups en foto's waarbij ze op de bank poseerde. Na ongeveer tien foto's van haar gemaakt te hebben, deed ze haar blouse uit en stond daar in haar volle glorie voor me.

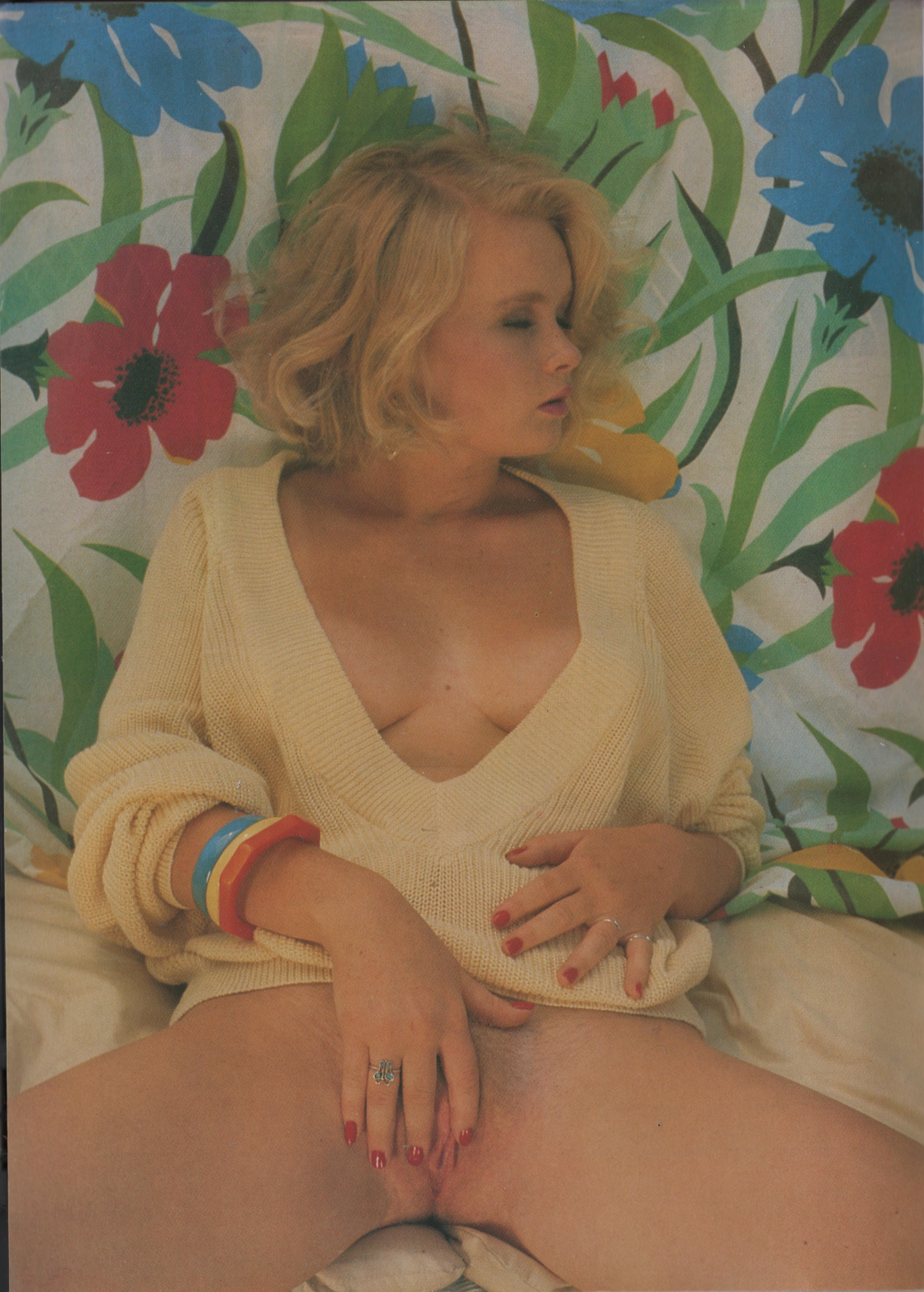

Deze kans liet ik niet onbenut en maakte hier wat geile foto's van. Haar tepels werden hard van de opwinding, want koud was het niet in huis. Ook haar rok en onderbroek deed ze uit.
Daar stond ze dan, het meisje dat ik pas twee uur kende, in haar blote kont, op haar kousen en jarretels na.
Ik flitste mijn rolletje vol met de leukste poses die we maar konden bedenken. Daarna lagen we samen voor de kachel te vrijen.
Eén ding wist ik zeker. Ze was supergeil, want haar kut was niet alleen van binnen nat, maar het stroomde er als het ware uit. Onder het zoenen, strelen en likken ontdeed ze mij ook van mijn kleren en lagen we body tegen body met elkaar te geilen. Ze pijpte me zo geraffineerd alsof het leek of ze nooit anders had gedaan, want ik spoot mijn geil binnen de kortste keren diep in haar geile mond.
Ze scheen het zo lekker te vinden, want ze pijpte me nog fanatieker en slurpte alles met haar geile mondje op. Omdat ik zo geil was als boter bleef mijn lul zo stijf als een plank. Ik befte haar geile spleet tot ze tot twee keer toe klaarkwam en dronk haar geil alsof ik melk dronk. We neukten samen op de gekste plaatsen, bijvoorbeeld op de bank op de salontafel, op de eettafel en zelfs op een rare fiets die in de gang stond. Ik neukte haar van voren en achterlangs. Ze zei tegen me dat ik haar mocht volspuiten, omdat ze aan de pil was.
Na wat hevige orgasmes van haar waren m'n ballen en dijen kletsnat geworden van haar geile kutsappen.
Op het moment dat ik mijn geil in haar buik spoot, voelde ik haar onderlichaam weer samentrekken en kreeg ze haar zesde orgasme.
De volgende dag hebben we samen de foto's ontwikkeld en ik moet zeggen, ze vond ze prachtig. Ze stelde me voor om foto's van mensen te maken die graag naaktfoto's wilden hebben van zichzelf. Hetzij met vriend of vriendin, of alleen, en met hulpmiddelen (of weet ik veel allemaal).
En we besloten deze gebeurtenis maar op te sturen naar jullie geile brievenrubriek. Daarom deze vraag aan jou, Mirjam. Kan jij de reakties van mensen die op deze brief reageren naar ons willen toesturen? Maar dan moeten ze er wel een postzegel bijdoen voor antwoord en voor het doorsturen van de brieven die bij jullie aankomen. We beloven alle brieven te beantwoorden.
Veel liefs en bedankt voor het plaatsen van de brief.

E.M. te Amsterdam.

Beste E.M.,
Een leuk avontuurtje heb je beleefd. En wie weet groeit er wel iets moois tussen jullie beiden.

En de reakties die hierop komen sturen we zeker aan jullie door. Veel sukses met de fotografie.

Mirjam.

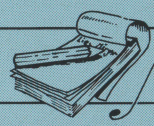

Mirjam van der Ende
POSTBUS 427, 3300 AK DORDRECHT

Lieve Mirjam,

Ik ben Ton, zeventien jaar oud en wil je graag vertellen over mijn sexrelatie die ik sinds een jaar heb met mijn éénenvijftigjarige buurvrouw. Het begon dus allemaal toen ik nog zestien was, mijn pa en ma naar Oostenrijk waren op wintersport en ik bij Hannie moest gaan eten. Na wat gepraat en gegeten te hebben vroeg ze of ik een video wilde zien. Ik koos voor James Bond, maar tot mijn verbazing verscheen er een keiharde pornofilm op het scherm, terwijl Hannie zich zichtbaar schaamde. Ze had de banden verkeerd teruggelegd. "Nou ja," zei ze, "je bent tenslotte toch al zestien jaar, je hebt vast weleens iemand zien neuken."

Ik schudde van nee. Hannie kwam naast me zitten en knoopte mijn hemd en broek los, ik zat nu in mijn slip. Ze stond op en draaide haar rug naar me toe. "Maak de ritssluiting eens los," zei ze.

Dit deed ik, en terwijl op het t.v.-scherm twee mannen een blonde vrouw verwenden, gleed Hannies jurk van haar lichaam.

Ze draaide zich om en daar stond een prachtig slanke vrouw in een witte slip met daarover een panty; een beha ontbrak waardoor de stevige borsten dansten op haar lichaam. Ik stond op en ze drukte mij tegen zich aan, mijn gezicht legde ik tussen haar borsten, een hand gleed in mijn slipje en een opwindend gevoel kreeg ik toen Hannie met haar middelvinger door mijn bilnaad wreef en een stukje van haar vinger in mijn kontgaatje duwde.

Ik besloot hetzelfde bij haar te doen, terwijl ik voelde dat de eikelkop boven de rand van mijn slipje was uitgegroeid. Mijn gezicht draaide ik, zodat wij elkaar konden tongzoenen. We trokken vervolgens onze slipjes uit en Hannie zei dat we beter naar de slaapkamer konden gaan. De videorecorder werd meegenomen en terwijl Hannie voor me de trap opliep voelde ik tegelijkertijd de spanning en opwinding door mijn lichaam trillen. Nauwlettend hield ik haar draaiende kontje in de gaten, terwijl mijn stijve lul voor me uitdanste.

Ik moest op bed gaan liggen op mijn rug, terwijl Hannie met gespreide billen over me heen kroop. "Dit is standje 69," zei ze.

Ik knikte en wist gevoelsmatig dat ik nu haar lichtgeopende, vette schaamlippen en het kleine lelletje dat daartussen zat ("mijn clitoris," zei Hannie later) moest gaan likken, terwijl Hannie mijn lul begon te pijpen. Enkele minuten later spoot ik mijn sperma in haar mond, terwijl vlak daarna Hannie gillend klaarkwam.
We rustten even uit en keken naar de video; toen ging Hannie op haar rug liggen en spreidde haar benen. "Kom eens op me liggen en duw jouw pik eens in mijn gleuf..."
Ik ging op haar liggen, duwde de lul in de natte gleuf en nam de raadgeving om niet te snel te stoten goed in me op.
Na enkele minuten dan kwam Hannie klaar; ze trok mijn lul uit haar grot terug en ging op haar handen en knieën voor me zitten met het gezicht naar de video.
"We gaan het nu op z'n hondjes doen," vertelde ze en trok mijn leuter tegen zich aan. Ik gleed achterlangs in haar roze kutje en begon te pompen, totdat ik een fantasties hoogtepunt beleefde en mijn sperma in haar spoot. We neuken nu al een hele tijd samen en we zijn daar heel tevreden mee.
Hopelijk plaats je deze brief. Groetjes en kusjes.

Ton en Hannie.

Beste Ton en Hannie,
Jullie hebben het getroffen met elkaar. Een jonge knul lijkt me mooi meegenomen voor een oudere vrouw, en voor die jonge knul is een vrouw met ervaring de beste leermeesteres.

Mirjam.

Beste Mirjam,

Hier een brief van een biseksuele jongen van dertig jaar, slank en niet onknap, uit Assen. Ik heb naar mijn gevoel een probleem, waarvan ik hoop, als je deze brief wilt plaatsen, opgelost kan worden.
Het probleem is dat ik een echtpaar zoek die met mij seks wil bedrijven, alleen wil ik zelf niet de man hoeven te neuken.
Wat betreft het neuken zou ik het liefst samen met hem dan zijn vrouw willen verwennen (seks bedrijven) en ook dat hij mij neukt. Ook wil ik hem graag pijpen en natuurlijk ook de vrouw haar vagina

likken. Als er ook maar één echtpaar zou zijn, die dit graag samen met mij wil doen, dan graag. Natuurlijk moeten ze wel in deze tijd aids-vrij zijn, want dat ben ik voor honderd procent ook. En hygiëne en diskretie wederzijds voor honderd procent. Voor een langdurige vriendschap ben ik zeer zeker te vinden.
Ik schrijf en adverteer al zo lang en nog steeds geen reakties hierop.

Peter.

Beste Peter,
Ik hoop voor je dat je nu eens een reaktie krijgt. Dus echtparen, laat deze jongen niet in de kou zitten.

Mirjam.

Lieve Mirjam,

Allereerst mijn complimenten voor jullie werkelijk fantastiese blad (uniek in zijn soort), en voor jouw brievenrubriek waar je altijd je hart kan luchten en je mening uiten. Hopelijk wordt deze brief geplaatst, zodat er veel mensen op kunnen reageren.
Het gaat om het volgende.
De laatste tijd zie je veel advertenties van dames die foto's en gedragen slipjes te koop aanbieden. Ik heb hier al een paar keer op gereageerd en kreeg in de meeste gevallen waar voor mijn geld.
Maar waarom zo vaak die hoge bedragen? Veertig gulden voor een slipje vind ik vrij duur. Kan dat niet iets goedkoper dames?
Het begon al in mijn jeugd; als kind kroop ik altijd onder de rok van mijn moeder. Toen ik groter werd kon dat natuurlijk niet meer, maar toch heb ik nog steeds de neiging om bij een vrouw onder haar rok te kruipen en mijn neus tegen haar (liefst nylon) slipje te drukken en de warme, broeierige lucht van haar kut te ruiken door de stof van het slipje heen.
Ik vind de lucht van een gedragen slipje dat twee à drie dagen gedragen is heerlijk. Die zilte pieslucht vermengd met kutvocht, heerlijk is dat, vooral als het kruisje nog nat is.
Vroeger ging ik altijd als zestien-, zeventienjarige bij mijn tante logeren. Ze was vrij knap en ongehuwd. Als ze zich 's morgens ging opmaken, ging ik altijd douchen en zocht in de wasmand haar gedra-

gen broekje op. Ze droeg vrij luxe, dure lingerie. Haar slipjes geurden altijd zeer sterk naar haar kutsap en vertoonden natte vlekken in het kruis. Ik trok mij heerlijk af met het geurige broekje tegen mijn neus gedrukt. De gladde nylon stof in combinatie met die vrouwelijk, intieme geur deed mij al snel klaarkomen.

Foto's van vrouwen met wit ondergoed wat ze strak in hun kut trekken vind ik ook zeer geil. Ik kan spontaan klaarkomen van een foto van een vrouw die wijdbeens haar natte spleet opentrekt terwijl ze haar slipje nog aanheeft.

Het is een obsessie voor me geworden en hoop er nog meer te krijgen. Ik heb weleens geschreven met een vrouw die zo geil was, dat ze mij kon laten klaarkomen alleen al door haar brief. Ze stuurde me geurige, gedragen slipjes en vertelde in de brief wat ze de afgelopen twee dagen zoal had gedaan terwijl ze het slipje aanhad. Ooohh Mirjam, wat rook dat broekje lekker. Zo'n geile lucht!

Sommige mensen zullen het vies of onhygiënisch vinden, maar dat is het absoluut niet! Zolang er maar geen bruine remsporen in het slipje zitten. Ik ben een echte slipjesliefhebber zoals je leest.

Ik heb nu ook een advertentie geplaatst en hoop dat er veel mensen reageren. Het liefst zou ik dus willen corresponderen met meisjes, vrouwen of koppels die hun gedragen slipjes beschikbaar stellen en die willen opsturen. Lijkt je dat niet spannend dames? Natuurlijk ontvang je dan een supergeile brief terug.

Ook zou ik graag schriftelijk in kontakt willen komen met mensen die hier ook ervaring mee hebben gehad of mannen die dezelfde interesses hebben. Perverse koppels die bijvoorbeeld aan fistfucking en plasseks doen zou ik ook graag willen schrijven. Mijn adres is bij de redaktie bekend.

Mirjam, kusjes op je inmiddels natte slipje. En wanneer hier reakties op komen, wil je die dan a.u.b. naar me opsturen?

V.S.

Beste V.S.,

Bedankt voor je compliment. Je blijft de TUK dus kopen, neem ik aan? Groetjes van

Mirjam.

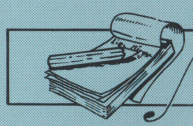

Mirjam van der Ende
POSTBUS 427, 3300 AK DORDRECHT

Lieve Mirjam,

Ik heet Paul en ben negentien jaar. Ik koop jullie blad al zo'n jaar of twee en heb al twee schoenendozen vol. Jullie blad is werkelijk het beste. Mooie duidelijke foto's (veel foto's en mooie vrouwen), hier kan echt geen enkel ander blad aan tippen!
Ik ben echt niet de knapste die er rondloopt, maar ik heb al duidelijk behoefte aan sexueel kontakt. Alléén aftrekken is ook niet alles.
Ik vind alles fijn, ben niet grof en doe niets wat iemand anders niet leuk vindt. Dit is echt de eerste keer dat ik dit doe; eerst had ik echt het lef niet. Ben 1.88 meter lang en weeg 95 kilo.
Alsjeblieft, plaats mijn brief en stuur reakties door. Niet alleen seks, maar op de eerste plaats vriendschap. Kusjes van

Paul.

Beste Mirjam,

Ik ben vijfentwintig jaar en gehuwd met een spetter van een vrouw. Ze ziet er sexy en vrouwelijk uit, en zo nu en dan draagt ze lingerie als we sexen. Ik ben namelijk knettergeil op lingerie, zelfs zo dat ik soms zelf lingerie wil aantrekken. Ik voel me dan waanzinnig opgewonden en geil. Mijn vrouw weet van deze voorliefde, maar vindt het soms moeilijk en daarom fantaseer ik bijna altijd over dit onderwerp. Zo'n fantasie gaat dan bijvoorbeeld zo:
Ik ben alleen thuis en krijg een onbedwingbare zin om lingerie aan te trekken. Ik ga dus naar de slaapkamer en kies uit de diverse beha's, gordeltjes, slipjes en kousen een kompleet setje.
Na gedouched te hebben trek ik de kleertjes aan en terwijl ik dat doe, wordt m'n lul stijf en m'n eikel vochtig van druppeltjes voorgeil. Als ik alles aanheb kies ik ook nog een paar sexy hoge hakken uit van mijn vrouw en trek die ook aan. Daarna sta ik geil voor de spiegel te draaien en te trekken.
Maar terwijl ik zo opgewonden bezig ben is m'n vrouw thuisgekomen en stapt plotseling de slaapkamer binnen. Ik schrik en kijk beteuterd naar de grond. Ze kijkt me van top tot teen aan en vraagt of ik op een vrouw wil lijken. Ik knik voorzichtig ja, waarop zij zich omdraait en zegt dat ze me weleens zal laten zien hoe een vrouw eruit

ziet. "Maar eerst zal ik je straffen," roept ze me dreigend toe. Even later komt ze terug met een dikke, korte kaars, drie touwen en een vliegenmepper. "Ga voorover gebukt met je handen op de kommode voor de spiegel staan," zegt ze dreigend.

Ik doe het en ga licht gespreid voorover gebukt staan. Dan pakt ze met één hand mijn ballen vast en met de andere hand slaat ze de vliegenmepper op m'n billen. Ik schrik terug, maar ze knijpt in m'n ballen en trekt me terug in gebukte houding. Eerst doet het iets zeer, maar al gauw windt het me op en mijn lul wordt alweer stijf. Als ze dat merkt, stopt ze met slaan, doet vervolgens wat vaseline aan m'n anus en de kaars, en gebiedt me om op de kaars te gaan zitten.

Ze houdt de kaars vast op de stoel en ik ga langzaam op de kaars zitten. De kaars gaat er ondanks zijn omvang gemakkelijk in. "Zo," zegt ze, "nu voel je ook hoe het is als een vrouw een lul in zich heeft."

Daarna bindt ze mijn voeten aan de stoelpoten en mijn handen op mijn rug aan de rugleuning vast, en kleedt zich helemaal uit.

Dan zoekt ze voor zichzelf ook een lingeriesetje uit en begint tergend langzaam haar kousen op te stropen over haar been; vervolgens maakt ze de jarretel aan de kousen vast. Als ze ook haar beha en hoge hakken weer aan heeft, gaat ze op bed liggen.

Ze spreidt haar benen open en ik zie haar glinsterende kutje verlangend openspringen. Vervolgens vingert ze zich meerdere malen tot een hoogtepunt. Mijn lul staat recht overeind en klopt van gezelligheid. En als ik haar smeek me te willen helpen, staat ze eindelijk op en vraagt me ironies of haar geile slavin toch ook nog een beetje mannelijkheid heeft.

Dan knielt ze neer en zegt: "Laten we eens kijken...," waarop ze me zalig begint te pijpen. Binnen een minuut spuit ik haar mond en gezicht vol met dikke stralen zaad. Ze kijkt me daarna glimlachend aan en zegt: "Ik hou van je, rare geilbal."

Ik hoop dat je dit een leuke fantasie vindt, Mirjam, en hem in je lekkere blad plaatst. En wanneer er stellen zijn met soortgelijke geaardheid die reageren op deze brief, stuur die dan maar door. Misschien dat mijn vrouw dan van gedachten kan wisselen met vrouwen in zo'n zelfde situatie. Bij voorbaat dank en misschien tot schrijvens!

A.J.

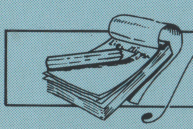

Mirjam van der Ende
POSTBUS 427, 3300 AK DORDRECHT

Beste Mirjam,

Ik vind je rubriek hartstikke goed! Ik wil je eens wat vragen. Kan jij mij helpen? Ik ben een jongen van vierentwintig jaar, een beetje verlegen, maar dat is het niet. Ik kan voor mezelf geen meisje of jonge vrouw vinden die met mij een relatie wil opbouwen. Het maakt niet uit of ze een kind heeft. Ik hoop dat je me kunt helpen; zo niet, dan misschien de lezers of lezeressen. Zelf heb ik haast geen ervaring. Ik heb weleens een meisje gehad, maar daar ben ik nog nooit mee naar bed geweest omdat ik het lef er niet toe had. Of het nu kwam doordat ik verlegen ben of bang was, ik weet het niet. Misschien is er iemand die het mij wil proberen. Ik sta open voor hulp en als iemand iets weet, dan hoor ik het wel. Alvast bedankt!

R.

Hallo Mirjam,

Allereerst mijn komplimenten voor je prima blad. Ik schrijf je omdat ik met een probleem zit. Ik ben een gehuwde vrouw van negenentwintig jaar en heb twee kinderen. Ik ben stapelgek op seks. Mijn man kan er wat van. Ik heb door jullie blad Tuk een goede huisvriend erbij. Dus ben ik tevreden, twee mannen die mij lekker klaarmaken. Maar het probleem is dat mijn man ook graag een seksvriendin wil en vaak kontaktadvertenties heeft geplaatst. Maar ik ben bang dat de vrouwtjes niet durven te reageren. Mijn man is dertig jaar, is erg lief en houdt van gezelligheid. Ik hoop dat mijn man nu geluk heeft en dat er nu op gereageerd wordt. Leeftijd maakt niet uit. We wonen in Emmeloord N.O.P., dus afstand is geen bezwaar. Wil je eventuele reakties doorsturen? Alle brieven worden beantwoord. Bij voorbaat dank, groetjes en liefs.

Janneke.

88 T 173

Ned./Belg.: Alleen is ook maar alleen, samen is veel fijner, geen wisselende kontakten. Spontane, diskr. 35-plusser, hbo, veelz. inter., z.s.k.m. zorgzame hoogzw. vrw/zogende moeder v. int. fijne rel. en evt. huw. Kl. lich. handicap onbelangrijk.

88 T 174

Ervaren meester traint (ook schriftelijk) slavinnen. Zowel meesters als slavinnen mogen reageren.

88 T 175

Leuke knul, 30 jaar, Breda, zoekt leuk stel of vrouw voor seksrelatie. Ook overdag. Brief met foto of telefoonnummer altijd antwoord. Doen!

88 T 176

Apeldoorn: Welk leuk meisje zou met mij, jongen van 22 jaar, een (seks)relatie op willen bouwen. Ik heb helemaal geen seks ervaring. Een foto zou leuk zijn.

88 T 177

Nederland en België: Zeer knappe, geile jonge man van 24 jaar bezoekt dames aan huis en/of hotel. Tevens escort.
Schrijf snel een brief (liefst met foto) voor al uw wensen/verlangens.

88 T 178

Hoge beloning voor heet meisje, die mij een nacht lekker wil verwennen. Huidskleur onbelangrijk. Leeftijd tot 40 jaar. Géén heren! Brieven met foto op erewoord retour.
Dus dames, schrijf snel!

ZO REAGEERT U:

1. 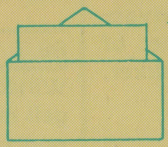 DOE UW REACTIE IN EEN BLANCO ENVELOPPE, DICHTPLAKKEN

2. OP DE VOORZIJDE **RECHTSBOVEN** HET NUMMER VAN DE ADVERTENTIE VERMELDEN

3. 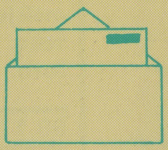 DEZE BRIEF + EEN LOSSE POSTZEGEL VAN HET GELDENDE TARIEF IN EEN ANDERE ENVELOPPE

4. 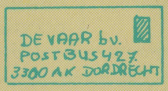

ENVELOPPE DICHTPLAKKEN, FRANKEREN EN ZENDEN AAN: DE VAAR bv, POSTBUS 427, 3300 AK DORDRECHT

UW REACTIE WORDT GEGARANDEERD BINNEN 6 UUR DOORGEZONDEN

88 T 179

Almere: Negerman van 35 jaar, zoekt vrouw van 18 tot 50 jaar. Kan ontvangen. Inwonen mogelijk. Brief met of zonder foto antwoord. Seks is lekker. (Zie foto.)

88 T 180

N.Holland, Amsterdam, Friesland: Jonge man, lichtbruin type, 26 jaar, verw. meisjes, vrouwen v. 17 tot plm. 45 jaar tegen vergoeding. Kan verplaatsen, ontvangen. Heeft veel ervaring.

88 T 181

Winschoten: Jongen van 18 jaar zoekt geil meisje tot 25 jaar die net zoals ik nog maar weinig sekservaring heeft, om samen ervaring op te doen. Brieven met foto altijd antwoord.

88 T 182

Den Bosch: Knappe jonge man van 29 jaar, ongehuwd, zoekt een knap jong meisje voor een fijne vriendschap en seks. Heb vervoer. Liefst brieven met foto.

88 T 183

Randstad: Voor de liefhebbers: jonge man van 28 jaar wil eens met meer mooie mensen tegelijk vrijen. Ik geil op pornofilms en seksspelletjes. Biseks

DOMA

PRIVÉ-SM-CLUB DOMA
INTERNATIONAAL ONTMOETINGSPUNT VOOR SM-LIEFHEBBERS
CLUBMEESTERESSEN DAGELIJKS AANWEZIG
EXCLUSIEVE SM-RUIMTEN (O.A. VOOR NURSING EN RUBBER)
SUPERSLAVINNEN DAGELIJKS AANWEZIG
IEDERE EERSTE EN DERDE DONDERDAG VAN DE MAAND CLUBMIDDAG MET SM-LIVE-SHOWS (14.00-17.00 UUR)
IEDERE VRIJDAG CLUBAVOND MET SM-LIVE-SHOWS (20.00-01.00 UUR)
ZOWEL DAMES ALS HEREN ZIJN WELKOM
PRIVE OF IN CLUBVERBAND SM-RELAXEN
GEOPEND VAN MAANDAG TOT VRIJDAG VANAF 13.00 UUR
ZATERDAG VANAF 12.00 UUR
ADRES: ASTERSTRAAT 107, DEN HAAG, HOLLAND
TELEFOON: 070-601822 of 601823
VRAAG VOOR VERDERE INFORMATIE ONZE CLUBFOLDER
AAN (wel f 2,10 aan porto bijsluiten)

Naam:
Adres:
Woonplaats:
Postcode:
Land:

DREAM LINE

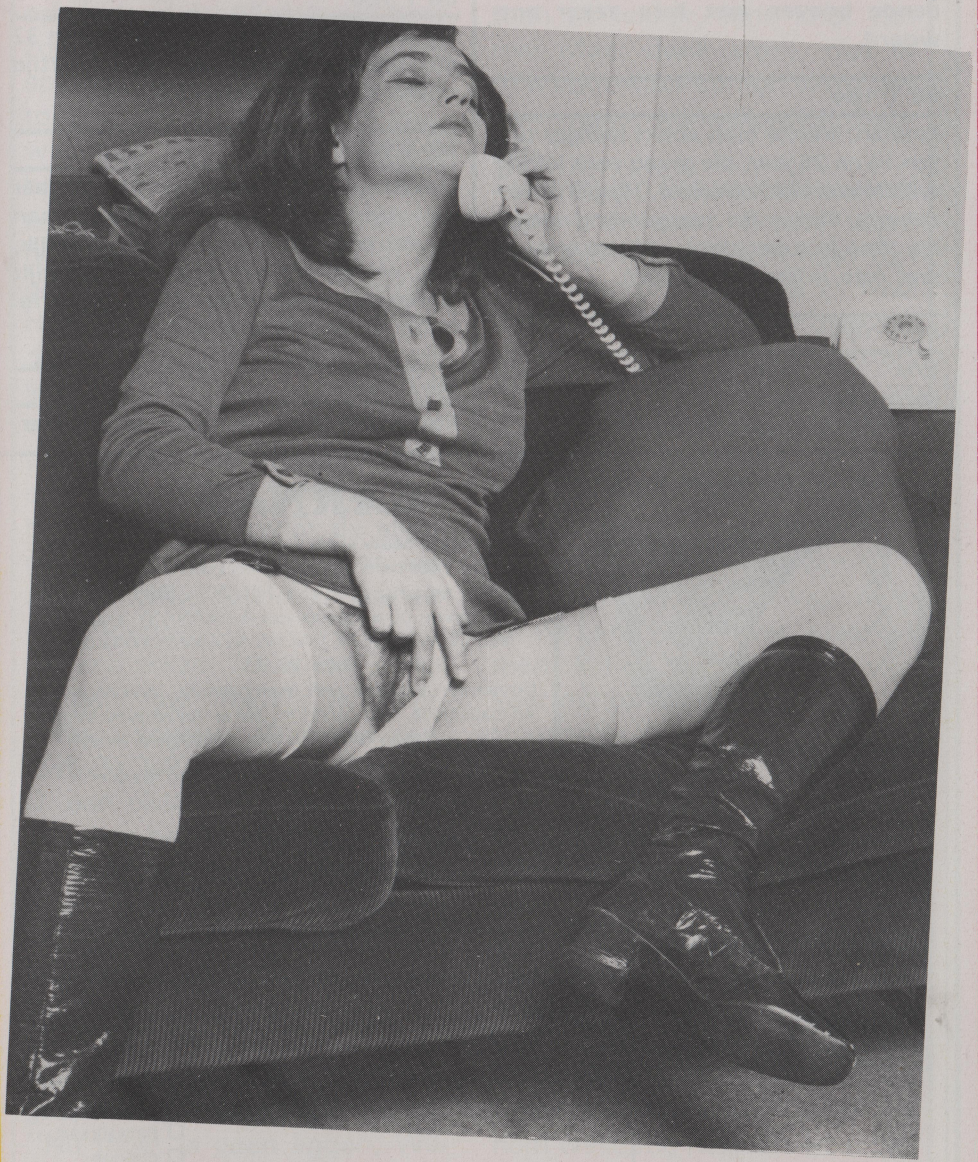

06 - 320.322.30

0.50 per minuut

geen bezwaar. Integendeel. Opwindende brieven met foto zeker antwoord.

88 T 184

Emmen: Vlotte man zoekt meisjes tussen 16 en 25 jaar, die graag eens lekker willen worden verwend. Hygiëne verzekerd. Kleine fin. vergoeding mogelijk. Ben je super slank. Alleen brieven met foto krijgen antwoord.

88 T 185

Wie wil met volgzame slavin corresponderen?
Alleen échte meesters!!!!

88 T 186

Gouda en omgeving: Geile man van 32 jaar zoekt vrouwen voor seks. Leeftijd onbel. Br.m.f. en tel. o.e.r.

88 T 187

Gouda en omgeving: Man van 46 jaar met vriendin, 42 jaar, zoekt biseks man boven plm. 35 jaar, leeftijd, uiterlijk, enz. verder onbelangrijk. Kan dikwijls 's morgens ontvangen. Eventueel trio. G.f.b. en absolute diskretie.

88 T 188

Rotterdam e.o.: Jongen van 29 jaar,

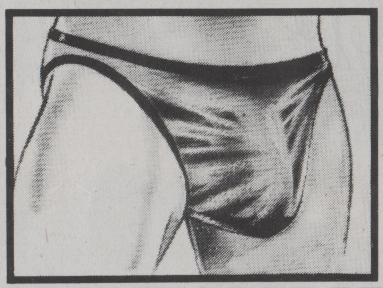

CARNABY

Geraffineerd nauw slipje uit huiddunne, transparante nylon voor hem in de kleuren zwart, wit, rood blauw en naturel, 2 voor Hfl. 20,-- (Bfrs. 350). Wij geven bij aankoop van 4 CARNABY slipjes een LE MINUMUM CACHE SEX kado (waarde Hfl. 10,50).
Uitvoerige katalogi van verschillende, hete poseer- en badslipjes, ook huiddun, seksy ondergoed krijgt u bij aankoop GRATIS. Niet goed, geld terug.

Bon zenden aan:

Schäfer Versand:
Abt 00
Postfach 2063
D-54 Koblenz, BRD

Betalingswijze: kontant geld, betaalkaart, cheque of overschrijving postgiro 3305321

Zend mij: ☐ 2 CARNABY SLIPJES
☐ 4 CARNABY SLIPJES + 1 LE MINIMUM

Naam: _____

Straat: _____

Code: _____ Plaats: _____

Het totaal bedrag, incl. verzendkosten heb ik overgemaakt op
☐ postgiro 3305321, gaat hierbij ☐ kontant geld
☐ betaalkaart
☐ cheque

SEXKATALOGUS 87/88 IS UIT!!

SEXARTIKELEN PER POST

FANTASIEKONDOOM - DROOG KONDOOM - GAY SAFE KONDOOM - VERDIKKINGSKONDOOM - VERLENGINGSKONDOOM - VIBRATOR - VIBRATOR HULPSTUK - KUNSTPENIS - DUBBELE PENIS - PENISPOP - COCKRING - PENISRING - ZWEEP - HANDBOEI - TEPELKLEM - KLITORISSTRELER - IRRIGATOR - VAGINALE + ANALE DOUCHE - GEITENOOG - KUNSTVAGINA - ZELFBEVREDIGER - PENISVERGROTER - LOLITAPOP - PLASTIC POP - BODY MAN - PENISZEEP - PENISKAARS - PORNOKAARTEN - GLIJCREME - DAMESCREME - HERENCREME - ONTWIKKELINGSCREME - BUSTENCREME - ORGASMESTOPPER - SPANISCHE FLIEGE - POTENTIE DRAGEES - PORNOVIDEO -

500 SEXARTIKELEN

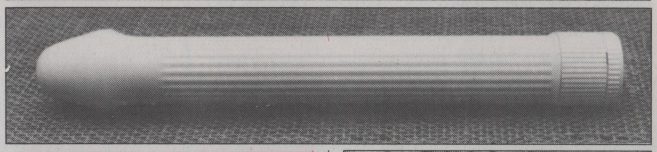

EROTISCHE LINGERIE

OPEN PANTY'S – NETKOUSEN
ZWARTE NYLONS – NAADPANTY'S
OPEN SLIPS – JARRETELS
KOUSENBANDEN – JARRETEL-BROEKJES – NETSTRINGS
VLINDERSLIPS – DOORZICHTIGE SLIPS – TANGA'S – NETBODY-STOCKINGS – BALLETPAKJES
TOPJES – NACHTGEWADEN
NEGLIGÉS – AVONDDRESSES
MINI JURKJES – DOORZICHTIGE GEWADEN – TIJGERJURKJES
NETHANDSCHOENEN – LEDER-LOOK – + nog 100 andere artikelen

ONZE WINKEL

Ceintuurbaan 248
1072 GG amsterdam

THUIS UITZOEKEN

Nu kunt u thuis uitzoeken uit onze 100 pagina's tellende sexkatalogus met meer dan 500 artikelen of een bestelling doen uit onze full color lingeriekatalogus met meer dan 150 creaties. Ieder artikel staat duidelijk afgebeeld en volledig omschreven, hoe het werkt en hoe u het moet gebruiken. Onze lingerie wordt in eigen ateliers gemaakt en is in vele kleuren en maten te verkrijgen. Wilt u weten wat er allemaal te koop is op sexgebied, vul dan nog vandaag de bon in en vraag de beide katalogi nú aan voor ƒ 7,50.

BLUE & WHITE POSTBUS 74 1000 AB AMSTERDAM BESTELBON

Vul deze bon in met uw naam en adres, kruis één der onderstaande vakjes aan, voeg postzegels/cheque in de envelop bij, of stort het verschuldigde bedrag op giro 2210396 en wij zenden u het gewenste per omgaande in gesloten omslag toe.

□ de sexkatalogus à ƒ 3,75
□ de lingeriekatalogus à ƒ 5,–
□ de sex- + lingeriekatalogus samen voor ƒ 7,50

Naam: .....

Adres: .....

Postcode: ..... Plaats: .....

1.76m., 60kg., sportief, zoekt kontakt met zeer magere vriend of vriendin. Kan ontvangen, ook verplaatsen. Transs. ook welkom. Dus wel echt magere types? (Annor. nerv.) Zal je verwennen.

88 T 189

Veghel: Wie wil mijn vriendin worden. Ik, jonge man van 25 jaar, niet onknap, aardig en dol op seks en mooie verpleegsters zoekt seksy vrouwen van 17 tot ongeveer 30 jaar voor vriendschap en seks.
Liefst rok met split en lange nagels en grote borsten. Graag brief met foto, mag naakt hoeft niet.

88 T 190

Nederland, België: Alleen is ook maar alleen, samen is veel fijner! Rustige, diskrete 35-plusser, hbo, veelz. interesse, zoekt ser. kennismaking met zorgzame hoogzwangere vrouw/zogende moeder om mee te praten, lachen, vrijen, om vast te houden. Eventueel huwelijk, klein lichamelijk handicap onbelangrijk.

88 T 191

Omg. Nijmegen: Ik wil naar je kijken. Je bewonderen, tekeningen van je maken, van je rug, je buik, je borsten en je billen. Laat me je heerl. kut tekenen!

DIRECT Style

SEX-POSTORDER & ADVIESCENTRUM

Volgens geheel nieuwe stijl

FOLDERPAKKET:

Condooms - Protheses - Vibrators - Leder - Video - Bladen -Crèmes e.a. - Textiel + verrassings-artikel

Stuur f. 25,- kontant/per cheque met uw naam en adres of stort het op giro nr. 2630428 of op de Rabobank nr. 108902188 met vermelding van nr. T 87 en U ontvangt per omgaande onze uitgebreide informatie.

DIRECT STYLE BV
Winkel: Haagdijk 23
Postbus 1815, 4801 BV Breda
Tel.: 076-135418

LET OP!

PORNO INFO PAKKET FL.10,=
INCL. GRATIS BLAD HAPPY VIDEO

WINKELWAARDE FL. 12.95

DE NIEUWSTE RUBBERARTIKELEN + STIMULERENDE MIDDELEN.

Veel **voordeel** aanbiedingen.
Porno leesboeken.
Video: Homo - Hetero
en Animal.
Bizarre video
± 1000 titels.
V.H.S., Betamax;
2000, 1700

Super 8
films
Exclusive
magazines
Extra dikke
Amerikaanse
bladen
catalogus
Prive video
cabines (elk
genre) in onze
winkel Kruisweg 944
aan het stationsplein
te Haarlem.
Tel. 023-32 71 43

Betaling:
Kontant geld.
Betaalcheque.
Gironummer 209979
Postzegels.

Inschrijfnummer 39561 K.v.K.

Intermedia

POSTBUS 1522 2003 BN HAARLEM

88 T 192

Hallo, vriendinnen. Regen, koude... nieuwe voorjaarsmode aanschaffen. Te duur? Geen geld? Ik, 100% bi-geile jonge vrouw help je die aanschaffen, als jij met jouw hete kutje het mijne eens komt verwennen. Alleen meisjes, vrouwen. Ik woon mooi en ontvang je lief en ontspannen. Tot vlug. Utrecht. Brieven met wensen en foto hoeft niet naakt o.e.r. (Zie foto.)

88 T 193

Den Haag: Aantrekkelijke verpleegk. geeft gratis massage aan stev. sportbink, ook fotogr. en uitgebr. lich. verzorg. Liefst echte macho met smalle stevige billen, bodybuilders zeer welkom. Geen anaal seks. Wel opwind. seksspel. Dus knullen schrijf en kom. Brieven met foto snel antwoord. Hoi! (Zie foto.)

88 T 194

Zuid, Midden Limburg: Jonge man van 30 jaar, wil ervaren hoe het is om een penis te pijpen en anaal geneukt te worden. Twee vrienden ook welkom.

88 T 195

Jonge dominante vrouw wil korresponderen met slaven en slavinnen. Ik ben erg streng in mijn brieven!

88 T 196

Antwerpen, Breda: Biseks man, atletisch, zoekt man, vrouw, paar, leuk overdag tot 65 jaar. Wederz. masturb.

verdienen door mee te spelen in videoclip, spreekt dit jou aan schrijf dan een brief met foto voor verdere inlichtingen.

88 T 202

Den Haag: Leuke jongeman van 24 jaar en onervaren zoekt slanke lieve jonge vrouw van 22 tot 30 jaar voor ervaring en vriendschap. Ser. bedoelingen. Brieven met foto (gezicht) altijd antw.

88 T 203

Hele land, Rotterdam: 30-Jarige man zoekt kontakt met meisje/vrouw of eventueel paar. Leeftijd onbelangrijk.

88 T 204

Groningen: Groepsseks, fotogr., trio, am. hoer, sm., biseks, sandwich. Ik, knappe slanke jonge man wil hieraan deelnemen. Welk meisje, vrouw, echtpaar of groepje kan mij gebruiken voor geile avonturen. Schrijf snel. Diskretie en hygiëne geboden. Vergoeding mogelijk.

88 T 205

Rotterdam e.o.: Wij, twee leuke jongens van 21 en 24 jaar zoeken leuke jongens en meisjes van 16 tot 24 jaar voor vriendschap en lekkere geile seks. Wij kunnen ontvangen. Reageer eens met een foto dan krijg je altijd antwoord. Je moet er wel tof uitzien.

88 T 206

Zuid Limburg: Jonge man van 21 jaar zoekt een lekkere meid van 18 tot 24 jaar die er zin in heeft om mee te gaan op een motortocht van plm. 6 weken door europa. Ben zelf in bezit van een Honda Gold-

wing GL 1100.

88 T 207

Arnhem: Ik vind het erg geil om te zien hoe andere mannen mijn vrouw neuken. Wij zoeken mensen die dit ook hebben. Absolute diskretie verzekerd. (Zie foto.)

88 T 208

Utrecht e.o.: Echtpaar van 28 jaar zoekt biseks meisje/vrouw voor trio en vrouw/vrouw. Gebonden is geen punt.

88 T 209

Omg. Den Haag: 45-Jar. man zoekt m.m.v. echtgenote gezellige vrouw voor seksueel kontakt. Leeftijd onbelangrijk. Graag reakties met foto en/of telefoonnummer.

88 T 210

Kockengen: Jongen van 19 jaar, zoekt kontakt met meisje en jonge vrouw voor seksrelatie. Kan niet ontvangen. Midden van het land.

VIDEO

YOUNG & FREE

VOOR AL UW

HARDPORNOVIDEO'S !!!

anal sm fistfuck homo dierensex lesbi.

+

MAGAZINE'S

BESTEL CATALOGUS DMV FL 5,00 cq 100 BFRS TE STUREN NAAR:

video young & free
postbus 348
1940 AH Beverwijk

88 T 211

Twente: Forse vent van 38 jaar, 1.90m., pr. niv. zoekt ser. kennismaking met vlotte meid van plm. 20-30 jaar voor min. vierweekse naturistenvakantie in Joegosl. Brieven met gew. foto op erewoord antwoord en retour. Diskretie akk.

88 T 212

Arnhem, Nijmegen: Jong echtpaar, man biseks, zoekt een lieve jonge biseks man om met elkaar een langdurige triorelatie op te bouwen. Als je schrijft graag een uitgebreide brief met jou sekswensen en foto. Wij wachten

met ongeduld op jou.

88 T 213

Alphen a.d. Rijn, Z.H.: Man van 20 jaar zoekt meisje/jonge vrouw om samen alles over seks te leren op een veilige manier. Ook korrespondentie. Brief met foto altijd antwoord.

88 T 214

Jonge man van 35 jaar zoekt vrouwen en echtparen voor seks, overnachting mogelijk.

88 T 215

Rotterdam: Felle nymphomane zoekt duivels die haar kunnen geven wat ze hebben wil.

88 T 216

Winschoten: Jongen van 26 jaar zoekt supergeil meisje van 16 tot 30 jaar ook paren tot 37 jaar om te verwennen.

88 T 217

Fantasierijke jonge vrouw, biseks wil aktief corresponderen. Leeftijd niet belangrijk.

88 T 218

Twente: Vlot stel, 19/24 jaar, slank, zoekt dito voor gezellige avonden met

DE EERSTE

DE NATIONALE LIVE-SEXLIJN

DE GROOTSTE

Tel: 013-321395

Telefoonsex op krediet.
Tevens kunt U bij ons, 100% anoniem, zelf het meisje bellen.
Wij zijn de eerste en dus de oudste sexlijn van Nederland en derhalve beschikken wij over het grootste aantal topdames hier te lande
Onze service is van hoog niveau en zeer discreet.
7 dagen en nachten per week zijn wij geopend.
voor een gesprek of voor info:
Bel: 013-321395
Tevens Gay-Line.

Creditcards accepted!

seks en partnerruil. Brieven met foto o.e.r.

Twee geile meiden willen met je pennen enz... ook naaktfoto's, rukcassettes, slipjes.
Schrijf: Postbus 7363
4800 GJ BREDA
Zegeltje graag!
(Zie foto.)

88 T 219

Den Bosch: Leuke jongen van 21 jaar zoekt lieve meisjes om te vrijen. Kan vrij ontvangen.

88 T 220

Jonge man van 19 jaar zoekt ervaren vrouw van plm. 30 jaar die hem de liefde wil leren bedrijven. Ik kan me verplaatsen.

88 T 221

Den Haag: Jonge man van 22 jaar zoekt vrouw tot 30 jaar voor seks (one on one). Heb grote lul, altijd antwoord verzekerd.

88 T 222

Fotomodel biedt unieke naaktfoto's aan 10×15 cm. Tegen vergoeding. Schrijf voor inlichtingen. (Zie foto.)

88 T 223

Zuid Limburg: Wie heeft interesse om

BON No. V/88

Stuur deze bon in. Uw aanvraag bij

RIMBA

DE NIEUWE LINGERIE FOLDER 1988 IS UIT!!!
Vraag Uw sexboetiek om de RIMBA LINGERIE FOLDER, of stuur ons *f.* 10,– en U ontvangt onze folder met verkoopprijzen en adressen in Uw omgeving. Als U ons *f.* 25,– stuurt, ontvangt U de folder met een verrassingsartikel. Stuur Uw aanvraag met bovenstaande bon samen met kontant geld/eurocheque of betaal per giro 2828510 aan:
RIMBA b.v., POSTBUS 33, 4840 AA PRINSENBEEK

met mij kennis te maken. Ik ben een nette man van 38 jaar. (Zie foto.)

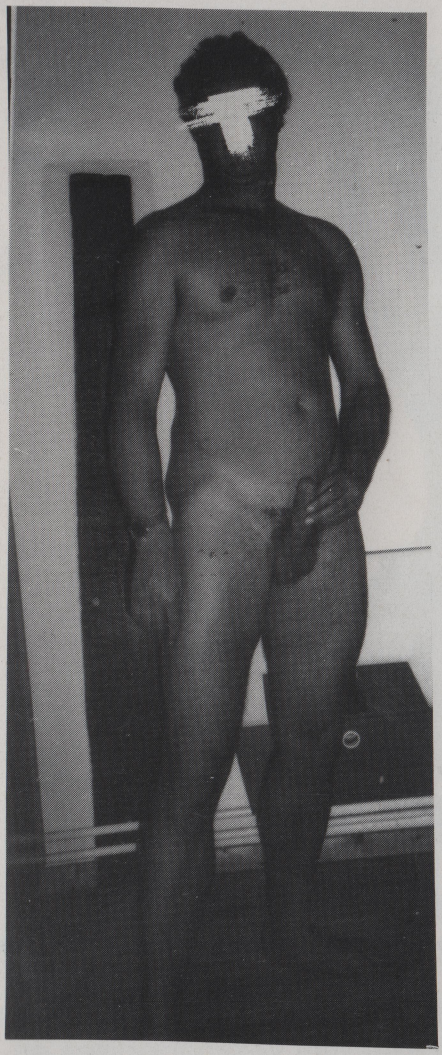

88 T 224

Den Haag: Jongen van 20 jaar zoekt jonge vrouw, huidskleur onbelangrijk voor een veilig, geil geslachtsverkeer.

88 T 225

Omg. Eindhoven: Paren en alleenst. (biseks) welkom op wekel. avonden voor vriendenclubje in onze privéwoningen. Alles kan er maar niks moet. Vrijheid blijheid. Gewoon doen dus! Niet kommercieel wel vergoeding onkosten. Kom snel 'ns kennismaken. Tot ziens.

88 T 226

Ik, jongen van 23 jaar, nog onervaren, zoekt leuke meid van 17 tot 35 jaar voor sekslessen en te relaksen. Kan ontvangen en geen financiële bedoelingen. Liefst met pasfoto en eerlijk antwoord. Ik wacht op antwoord, dus tot gauw. Ik woon omg. Twente.

BINNENKORT STARTEND BEDRIJF ZOEKT ± 400 SEXY, SLANKE REPRESENTATIEVE MEISJES VOOR DIV. WERK IN NEDERLAND EN KOEWEIT. VERDIENSTEN IN KOEWEIT

± HFL. 300.000,-

VOOR 1 JAAR. SOLLICIT. + 2 PASFOTO'S + KOPIE PASPOORT AAN: A.P.-BURO POSTBUS 142, ACACIASTR. 41, 7471 WE GOOR.

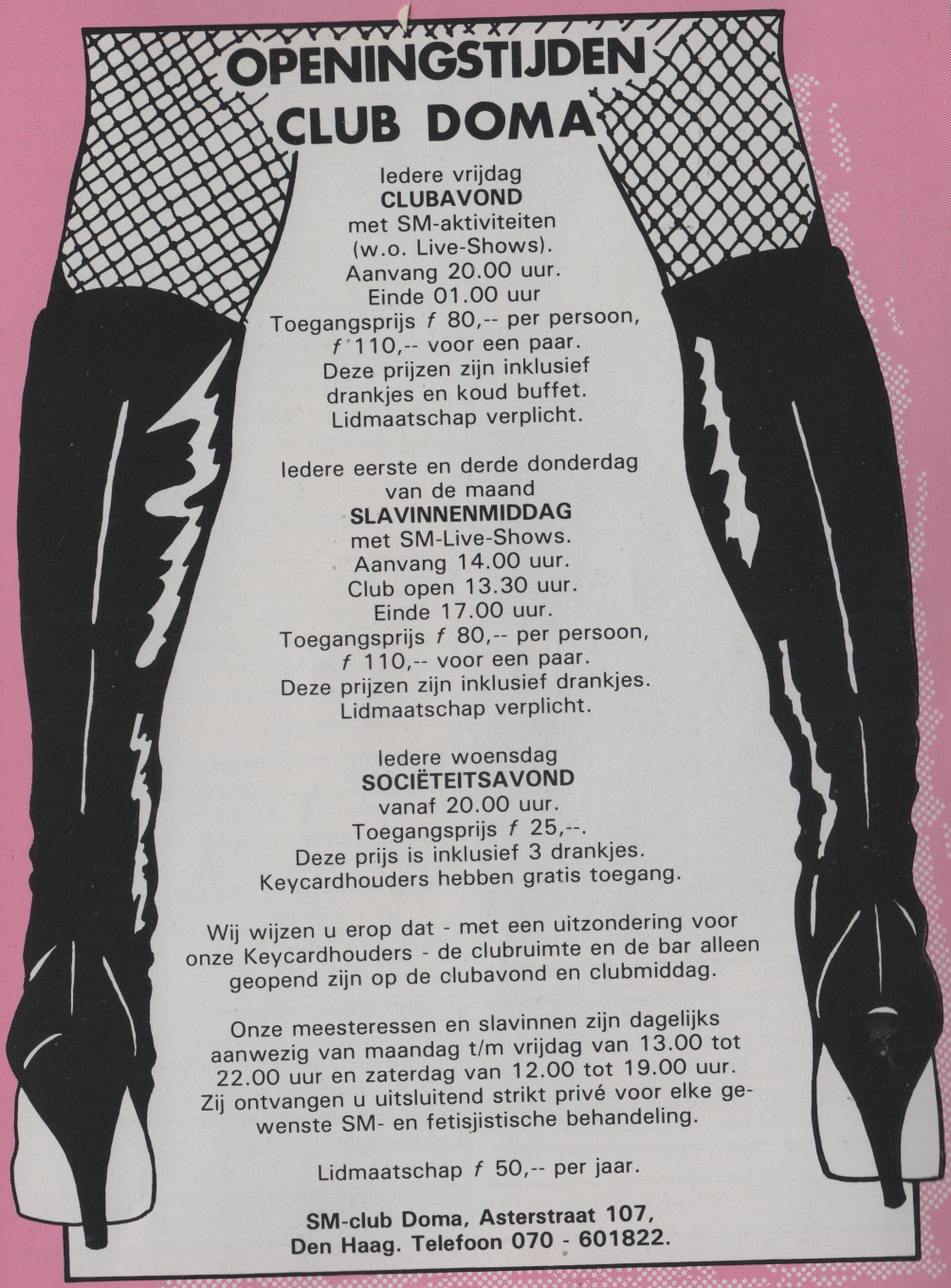

OPENINGSTIJDEN CLUB DOMA

Iedere vrijdag
CLUBAVOND
met SM-aktiviteiten
(w.o. Live-Shows).
Aanvang 20.00 uur.
Einde 01.00 uur
Toegangsprijs *f* 80,-- per persoon,
f 110,-- voor een paar.
Deze prijzen zijn inklusief
drankjes en koud buffet.
Lidmaatschap verplicht.

Iedere eerste en derde donderdag
van de maand
SLAVINNENMIDDAG
met SM-Live-Shows.
Aanvang 14.00 uur.
Club open 13.30 uur.
Einde 17.00 uur.
Toegangsprijs *f* 80,-- per persoon,
f 110,-- voor een paar.
Deze prijzen zijn inklusief drankjes.
Lidmaatschap verplicht.

Iedere woensdag
SOCIËTEITSAVOND
vanaf 20.00 uur.
Toegangsprijs *f* 25,--.
Deze prijs is inklusief 3 drankjes.
Keycardhouders hebben gratis toegang.

Wij wijzen u erop dat - met een uitzondering voor onze Keycardhouders - de clubruimte en de bar alleen geopend zijn op de clubavond en clubmiddag.

Onze meesteressen en slavinnen zijn dagelijks aanwezig van maandag t/m vrijdag van 13.00 tot 22.00 uur en zaterdag van 12.00 tot 19.00 uur. Zij ontvangen u uitsluitend strikt privé voor elke gewenste SM- en fetisjistische behandeling.

Lidmaatschap *f* 50,-- per jaar.

SM-club Doma, Asterstraat 107,
Den Haag. Telefoon 070 - 601822.

BELGIË

88 T 227

Heieinde: Jongen van 27 jaar wil graag vernederd worden door groep meisjes tussen 16 en 23 jaar, graag zou ik willen strippen voor hen. Kan ontvangen. Brieven met foto b.v. en zegel. (Zie foto.)

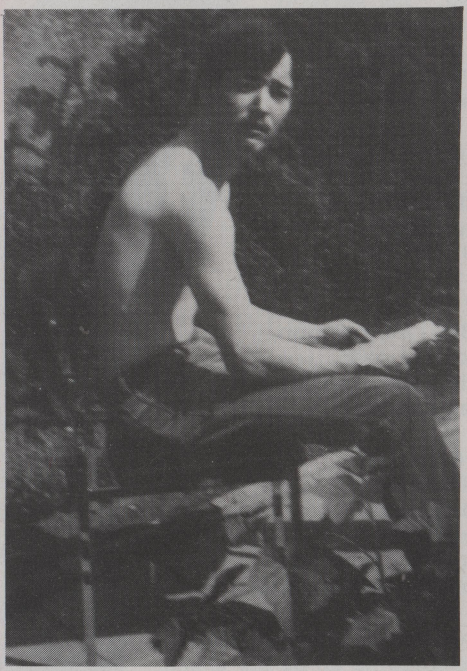

88 T 228

Antwerpen, Breda: Ik, jonge man van 32 jaar, zoekt vrouwen voor fijne seksrelatie. Kan ontvangen. Geen bezwaar. Ik ben donker, ik kom van Argentine. Goed niv., hyg., diskr. en best vriendschap. Geen financiële bedoelingen. Altijd antwoord.

88 T 229

Zoek mooie meisjes tussen 18 en 30 jaar voorstelling sekslingerie voor videoclips. Kandidaten kunnen schrijven naar mij voor verdere inlichtingen. Alle mogelijke geg. gewenst. Tel. en foto bijvoegen. A.u.b. antwoordzegel.

88 T 230

Antwerpen: Knappe boy van 30 jaar, goed milieu wil eenzame dames goed verwennen (tegen verg.), zeer potent ook etentje of avondje uit. Hyg. bel.

NAGEKOMEN NEDERLANDSE ADV.

88 T 231

Utrecht en omg.: Jonge man van 25 jaar, zoekt geil echtpaar voor trio, ook vrouwen alleen van 25 tot 50 jaar. Ben voor alles in brieven met foto en tel.nr. altijd antwoord.

88 T 232

Niet onknappe jongen van 19 jaar met jonger uiterlijk zoekt leuk uitziende meid om lekker te doen wat jij lekker vindt. Foto bijsluiten. Afz. maagd.

88 T 233

Enschede e.o.: Jonge man van 29 jaar zoekt leuke vriendin voor plas/anaalseks, eventueel vaste relatie. Leeftijd tot 30 jaar. Ben zelf blond en bl. ogen., 183m., vaste baan, i.b.v. auto, schroom niet, schrijft snel l.m.f.

88 T 234

A'dam: Man, gezond, 56 jaar, eerlijk,

FANTASTIES EROTIES SPEL

bestel nu voor de lange winteravonden

ONDEUGEND

Een spannend eroties spel, waarbij je vooraf kunt bepalen tot hoever je wilt gaan.
Het spel draait om sex. Het kan zo gespeeld worden dat het lijkt op een ondeugend soort strippoker, maar je kunt er een spel van maken dat uit kan lopen in een sexfeest.

GEZELLIG SAMEN

In tegenstelling tot bijna alle andere spelen is S'EXTASE een spel wat heel goed samen te spelen is. Met je eigen partner of samen met intieme vrienden (2 tot 6 spelers) kun je je geheime sexwensen in vervulling laten gaan.

VOOR IEDEREEN

Iedereen, ongeacht de sexuele geaardheid, kan het spelen. Het is een bordspel wat met één dobbelsteen en pionnen gespeeld wordt. Doordat je pion op 'n vakje met kledingstuksymbolen komt moet je dat kledingstuk uittrekken of als je pion op 'n kaartenvak komt, 'n opdrachtkaart pakken en de vermelde opdracht uitvoeren. Ook kunnen spelers één of meer van de 6 sexclubs in bezit krijgen.
Als andere spelers daar met hun pion op komen moeten zij een opdracht uitvoeren van de sexclub bezitter.
Wil men geen kledingstuk uittrekken of geen opdracht van een kaart of sexclubbezitter uitvoeren dan kan men ook een joker inleveren. Dus wat men niet wil kan men door jokers nog tegen houden. Het spel is heel eenvoudig en iedereen speelt het binnen 5 minuten. Geen moeilijke spelregels!

ZO BESTELLEN

Bestellen kun je het door:
f 31,50 + *f* 5,50 verzendkosten,
samen *f* 37,00 over te maken op:
giro 516 90 24 t.n.v.

Game House
Postbus 9378
3007 AJ ROTTERDAM

Of stuur een bank/girocheque of kontante betaling, voor België 750 Bfrs. (aangetekend!).
U krijgt S'EXTASE zo spoedig mogelijk, in een discrete blanko verpakking (die door de brievenbus kan) thuisgestuurd!

S'EXTASE!

Game of Love

NU OOK SEX-GANZENBORD SPEL! HFL. 19.95
OP DEZELFDE WIJZE BESTELLEN ALS BOVEN...
VERKOOPADRESSEN OP AANVRAAG - TELEFOON: 010 - 484 11 85
BESTELLING ONDER REMBOURS: HFL. 31.50 OF HFL. 19.95 + HFL. 7.50 VERZENDKOSTEN

slank, 17 jaar, alleenwon. zoekt vriendin liefst erg dik, lief en geil. Leeftijd, uiterl., kleur ook gehandicap, of veel ouder geen bezwaar. Altijd antwoord. Ik ben zeer diskreet en betrouwbaar. Niet lelijk en heb geen verdere relatie. Tot gauw, dag.

Ik, MARION, 23 jaar, volslank en knap, wil jou met vurige sexbrieven verwennen. Reken maar op iets héél bijzonders vooral als je wat meer over jouw sexdromen durft te vertellen!!! Stuur je brief met f 25,-- of cheque naar: MARION POSTBUS 1630 5200 BR 's HERTOGENBOSCH

88 T 235

Lieve jonge man wil vrouwen geil maken met zijn brieven. Leeftijd niet belangrijk.

88 T 236

Midden Nederland: Knappe Ind. jonge man 30plus, wil in kontakt komen met stel om een trio mee te maken.

88 T 237

Amsterdam: Heer, zoekt eenzame lady tot 65 jaar die het nog lekker vindt gelikt te worden en mij haar plas laat drinken. Voor mij nog steeds de eerste keer. Hygiëne en diskretie verzekerd. Brieven met of zonder telefoonnummer altijd antwoord.
Mag mij domineren. Geef kleine vergoeding. Wie vervult mij wens?

88 T 238

Omgeving Amsterdam: Hallo, ik ben Michqel, knappe, sportieve knul van 26 jaar. Ben op zoek naar lief, geil meisje/vrouw voor vriendschap en seks. Kan ontvangen en verplaatsen. Alle brieven (liefst met telefoonnummer) worden beantwoord. (Zie foto.)

88 T 239*

Heerlen: J. aantr. stel 24/27, z. kind., zkm dito stel tot 35 jaar voor vr.sch., p.r., houden v. ling., naaldhakken. Alleen br.m.f. en zegel o.e.r. (Zie foto.)

* Welkom in

**Reeds vele jaren
ontvangen u**

ENTREE

Wij ontvangen u in een ontspannen sfeer in onze ontvangstkamer, waar u de keuze maakt uit een van onze vier volledig ingerichte SM-kamers, waaronder een Nursing, Rubber, Travestie en SM-kelder.
Alles geschiedt in wederzijds overleg.
U bent vrijblijvend welkom bij ons.

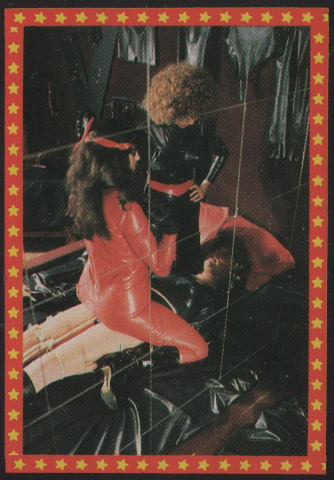

RUBBERROOM

Belangrijk voo
ons

Discr

Hygi

Betrokk

Betrouwb

Bij ons kunt u
alle vormen v
dames, heren
en fetis

NURSINGROOM

Onze praktijk vindt u in de Aster

Club DOMA

gewaardeerd
strikt privé

CLUBBAR

Elke dag een jonge, goed getrainde slavin aanwezig. Voor SM en Rubber-, Lak- of LeerRelax.

Ons telefoonnummer is 070-601822
Wij zijn aanwezig
Maandag t/m Vrijdag vanaf 13.00 uur

r u en voor

tie

ne

nheid

aarheid

erecht voor
an SM voor
beginners
sten.

SM KELDER

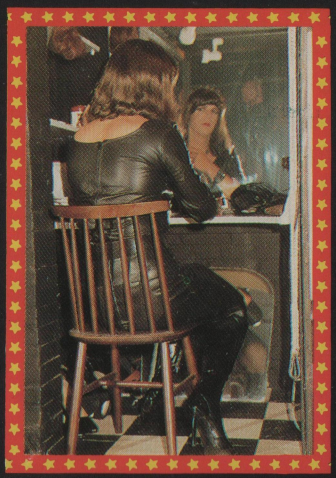

TRAVESTIEROOM

straat 107 Den Haag - Holland

DE VROUW VAN HET HOEKJE...

Het was een knappe jonge vrouw. Ze had iets wilds, iets zinnelijks en een tikje uitdagend. Maar Wilco, jong en onbedorven, had daar geen weet van. Hij was onschuldig en vrouwen, hoe aantrekkelijk hij ze ook vond, waren in zijn ogen geheimzinnige wezens. Want hoe was het mogelijk dat zo'n vrouw een kind in haar buik kon dragen en ter wereld brengen. Het was een wonderlijk iets, die mooie gewelfde vrouwenbuik met de toef haar op de venusdelta. Die buik kon zwellen als een ballon en dan, negen maanden zwaar, kwam het grote wonder. Zeventien was hij, maar niet achterlijk en zich zeer bewust van het feit dat hij vrouwen begeerlijke wezens vond. Hij zou er wel eentje zwanger willen maken, maar begreep dat hij zijn tijd moest afwachten. Wanneer zou zo'n heerlijk, rond gevormd vrouwtje hem haar geheimen openbaren?

Hij fietste iedere dag naar school, de hele stad door, in regen en wind. En op zekere dag was ze er. Lang donker haar en zo knap als een Miss Holland. Ze stond voor het raam op de eerste verdieping van het huis op de hoek, slechts een straat van zijn school verwijderd. Ze droeg slechts een onderjurk. O,

die blote armen en schouders, de vormen van haar borsten, de buik licht welvend in de dunne onderjurk.
Iedere dag was ze er en op een morgen in november lachte ze naar hem. De hele winter stond ze daar en deed niets dan glimlachen en haar hand opsteken. In april was Wilco zo ver dat hij van zijn fiets stapte en aanbelde.
''Eindelijk,'' zei de vrouw glimlachend. ''Het is alsof er iedere dag een oude kennis langs m'n huis fiets. En hij komt maar niet binnen... Nou, kom maar binnen. Je bent te laat voor het ontbijt en te vroeg voor de koffie.''
''Ik wilde maar 'ns kennismaken,'' zei Wilco, in het geheel niet verlegen. Het was alsof ze elkaar al heel lang kenden.
''Kom je dan niet te laat op school?''
''Ik spijbel vandaag.''
''Juist. Nou, ik hoop maar dat je er geen spijt van zult krijgen.'' De vrouw stapte achteruit en maakte een uitnodigend gebaar.
''Kom binnen. Ik heet Mary.''
De vrouw loodste hem zonder poespas naar haar slaapkamer, trok haar onderjurk uit en zei: ''Ik had je al veel eerder verwacht, Wilco. Je durfde zeker niet goed.''
''Nee, ik ben nog maar zeventien.''
''En je zit nog op school. Je lijkt wel twintig, maar goed... Ik vond je meteen een leuke knul, weet je.'' Ze trok haar (rode) slipje uit en streek achteloos door haar buikbeharing, die zwart en dicht was. Wilco huiverde. Hij had nog nooit een naakte vrouw gezien.
''Moet ik me uitkleden, Mary?''
''Als je met me wilt neuken wel. En dat wil je toch? Ik wist dat je m'n minnaar zou worden. Het heeft lang geduurd, maar je bent er nu toch. Je bent gekomen om me te neuken.''
''Neuken? Ik eh... ik heb nog nooit geneukt. Ik ben zo zenuwachtig, Mary.''
''Ja, dan weet ik het goed gemaakt. Ik zal je een beetje verwennen. Zal ik je pik fijn afzuigen? En terwijl ik dat doe mag jij naar m'n kutje kijken. Doen we dat? De volgende keer kunnen we dan wel neuken. Dan ben je aan me gewend en de zenuwen spelen je dan geen parten meer.''
Dat vond Wilco een prima oplossing. Hij vond Mary een

geil wijf en wou haar kut graag zoenen en likken, maar hij schaamde zich voor zijn slappe lulletje.
''Mary, ik heb een slappe,'' zei hij.
''Jongen, maak je toch niet druk,'' zei de vrouw. ''Ik ben blij dat je eindelijk hier bent. Die pik van jou blijft heus niet lang slap!''
Ze ging met gespreide benen liggen en streelde haar kutlippen. Wilco zag hoe ze zich langzaam openden. O, wat was het daarbinnen rood en vochtig!
''Trek je broek maar uit, Wilco,'' zei Mary. ''Dan zal ik je piemel stijf maken.''
Toen hij in zijn blote kont stond zei hij: ''Wat een mooie kut heb je, Mary.''
Ze trok aan de tere schaamlipjes, liet ze los en zei lachend: ''Wat zou jij nu graag eens willen doen, Wilco? Als ik nu eens een van je vurigste wensen vervul? Zeg maar wat je nu eens ontzettend graag zou willen.''
''Likken,'' zei hij driest. ''Dat moet toch zo vreselijk lekker zijn, een kut likken. Ja, ik wil je kut likken, Mary. Weet je dat ik daar al heel lang over droom?''
''Dan mag je dat nu doen,'' zei de vrouw. ''Zo lang je maar wilt.''
Ze droeg nylons en eerst liet Wilco huiverend van geilheid zijn lippen over de warme, heerlijk stevige dijen glijden. Over de ragdunne nylonkousen, tot hij haar naakte velletje beroerde. Met ingehouden passie bewoog hij nu zijn natte tong in de richting van de open flamoes... Maar hij kon niet langer wachten, hij drukte zijn gezicht snuivend van begeerte tegen de geurige flamoes van de vrouw en deed er alles mee wat hij in zijn fantasie al zo dikwijls had gedaan. Hij zoog de schaamlipjes tussen zijn tanden, stopte zijn tong in haar schede en zocht de kittelaar, die hij vervolgens grommend afzoog. Mary begon wild te schokken en lispelde: ''Ja, o ja, zuig m'n kittelaartje, Wilco... Je tong! O, wat maak je me lekker geil!''
Hij zoog de uitstulping van de schaamlipjes met ertussen de klitoris in zijn mond en ging er wild met zijn tong overheen. O, hij likte een vrouwenkut! En ze werd er nog heet van ook!
Niet lang daarna tilde ze haar bekken op en drukte haar stevige dijen tegen zijn hoofd. Met een wilde kreet kwam ze klaar. Wilco voelde haar kut pulseren.

Hij proefde haar schedevocht en begroef zijn neus in haar krampende kut.
''Jesis, wat was dat zalig,'' zei Mary schor. ''Je hebt me verdorie klaargelikt!''
Ze richtte zich op en voelde aan haar kut. ''Tjee, kijk nou eens, wat een joekel jij hebt staan!''
Inderdaad, hij stond rechtop en was zo groot als een mannenpik maar kan zijn. ''Wat een lekker geile neukpaal,'' zei ze begerig. ''In m'n mond, Wilco. O, ik zuig 'm af tot je je geil in m'n mond spuit. Kom gauw, dan leeg ik je zak, schat. Ik heb geen spijt dat ik je heb binnengehaald.''
Ze kneedde zijn volle zak en zuchtte. ''Wat een fijne kloten heb je. Kun je je voorstellen dat ik daar gek op ben? Ik ga kompleet uit m'n bol als ik zo'n stel ballen tussen m'n vingers heb. En dan die grote stijve lul!''
Voorzichtig schoof ze de voorhuid naar achteren en weer terug. Haar ogen glansden geil, wat voelde die vrouwenhand heerlijk aan...
''Je velletje is erg strak,'' zei Mary zacht. ''Maar die mooie rode eikel is ook nog zo droog. Ik neem 'm nu in m'n mond. Wat heb je een goddelijk ding, Wilco...''
Ze nam het topje tussen haar satijnen lippen en keek Wilco strak aan. Langzaam schoof ze hem in haar mondholte en toen kwam haar tong... Zachter dan zacht, zo gleed hij over zijn eikel, beroerde het gevoelige plekje en gleed naar de ejakulatiespleet. Toen begon Mary gevoelvol te zuigen en ze bewoog haar hoofd heen en weer, zodat zijn pik in en uit schoof. O, dit was oneindig veel lekkerder dan aftrekken! Kermend leegde hij zijn zak in haar mond en Mary kneep haar ogen en slikte zijn overvloedig spuitende zaad krampachtig door terwijl ze grommend pijpte.
''Zo, over twee dagen zie ik je terug,'' zei ze nadat ze zijn pik had afgedroogd. ''Maar dan voor een komplete behandeling!''
''Ja, over twee dagen kom ik terug,'' zei Wilco. ''Om te neuken!''

Mary haalde de grote dildo uit haar mooie rijpe kut en zei: ''Vond je dat nou niet geil, Wilco?''
Wilco knikte. Het was geil en zelf was hij er geiler dan geil van geworden. Dat grote ding

in de mooie, totaal opengesperde kut van Mary aan het werk te zien greep hem aan. Maar nog veel geiler was hij geworden van het kijken naar haar kont, dijen en kut... Hij was zelfs zó geil geworden dat het zaad hem in een snelle stuipachtige ejakulatie was afgelopen.
Toen Mary dat ontdekte zei ze: ''Dat is nou jammer, Wilco. Je bent klaargekomen.''
''Ik werd zo geil, Mary.''
''We zouden lekker neuken, jij en ik, maar nu is je pik slap. Enfin, die krijg ik wel weer omhoog. Zal ik je nu eens echt lekker pijpen? Je fijne pik met m'n mondje verwennen?''
''Ja, zoals de vorige keer.''
Ze nam zijn snel slap wordende lul tussen haar vingers. ''O, Wilco, zo'n fijn stuk als jij hebt... Daar kun je de vrouwtjes toch blij mee maken, jongen! Maar dat leer je nog wel, je bent nog erg jong.''
''Jij bent de eerste vrouw die ik blij maak.''
''Héél erg blij,'' zei Mary. ''En geil. En als je je best doet maak je me ook nog klaar!''
Ze nam zijn slappe piemel tussen haar lippen en speelde er zeer behoedzaam mee, terwijl ze de forse dildo opnieuw in haar schede schoof. ''Kijk maar naar m'n kut,'' lispelde ze. ''Dan raak je vanzelf weer opgewonden. En als ik voel dat je fijne jongenslul weer begint te groeien gaan we lekker neuken.''
Wilco keek verlangend naar haar opengesperde kut en bevoelde haar borsten. O, wat was hij gek op deze volwassen vrouw! Die had tenminste een echte rijpe kut in d'r broekje! En straks zou hij zijn pik in die mooie rode kut mogen steken. Sop-sop-sluufs, zo deden dildo en flamoes.
Vettige slorpgeluiden die hem opgewonden maakten. De tong van Mary vlinderde licht over zijn eikel, haar vingers speelden bedreven met zijn teelballen. Vaag voelde hij het heerlijke gevoel in zijn pik terugkeren en even later kreeg hij een erektie die langzaam maar zeker doorzette.
''Hij komt alweer,'' zei Mary. ''Nog even en dan kun je me eindelijk neuken, Wilco.''
Nog een minuut of wat hield ze zijn stijve pik tussen haar lippen. Het was een fantasties gevoel, maar Wilco had nu maar één doel: zijn pik diep in de

mooie geile vrouwenkut steken! Mary liet zijn worst los en bekeek hem met van geilheid glinsterende ogen. ''Wat een snikkel, Wilco. O, ik kan niet meer wachten, hij móet erin! Kom tussen m'n dijen en steek 'm in m'n kut. Ik ben toch zó geil op je, jongen! Kom dan, ga op me liggen, steek die zalige knuppel van je in m'n pruim.''
Hij ging op zijn knieën tussen haar mooie dijen liggen en richtte zijn hete lans op het middelpunt van haar neukorgaan, rood glinsterend tussen de donkere schaamlippen en even boven de nog donkerder anusster. Wat mooi was een vrouw, wat werd je al geil van het kijken naar haar heerlijkheden. Mary trok haar benen hoog op en streelde over haar kut. Ze kreunde daarbij zacht en fluisterde dringend: ''Kom! O, steek 'm erin, Wilco. Ik wil je lekkere grote lul erin voelen, je moet me naaien, schat.''
Hij stuurde de eikel tussen de labia en Mary nam het van hem over en stopte de rode knop met een hartstochtelijke snik in haar roosje.
''Oah!'' riep Wilco en hij drukte zijn pik snuivend in de nauwe schacht.
''God, wat heerlijk!'' riep Mary. ''O hemel, wat een zalige pik!'' Ze sloeg haar sterke vrouwenbenen kreunend om zijn heupen en hield hem stevig tegen zich aangekneld. Met haar onderlichaam schokkend wreef ze haar hete kittelaar tegen de stam van zijn staalharde lul.
''O, ik kom! Oooh, ik kom klaar, ik voel het komen... O, Wilco, je naait me klaar!''
Haar mond zocht de zijne en grommend zoog ze zich aan hem vast. Hij proefde haar zoete speeksel en voelde haar tanden tegen de zijne knersen, haar tong wild door zijn mond wervelend.
O, wat was die Mary heet! Strak trok haar pulserende schede rond zijn wrikkende lul en bij elke spasmodiese beweging van haar bekken steeg een slorpend geluid uit haar vagina op.
Wilco sloeg nu op hol. Het gevoel dat haar warme vagina gulzig aan zijn pik zoog werd bij elke beweging heviger en de wellustige geluiden, hijgen, snikken, grommen en kreunen brachten hem totaal buiten zichzelf. Zijn buik kletste op de hare, zijn balzak sloeg tegen haar billen en de geur uit haar

slorpende kut maakte het zó opwindend dat hij zich aan haar zoete mond vastzoog en haar speeksel gulzig opslorpte, haar tong in zijn mond zoog en haar wellustig beet. Mary schokte heftig met haar onderlichaam en liet nu zijn heupen los, zodat hij onbelemmerd zijn pik in en uit haar schede kon stoten. Haar lichaam schokte, kronkelde, ze tilde haar malse kont rillend op en schreeuwde het uit toen Wilco een serie snelle stoten in haar kut plaatste. Met een heftige ruk ramde ze haar buik opwaarts, zodat de slijmgladde lul van Wilco met een zuigploppend geluid uit haar vagina floepte.

Hijgend zei ze: ''O, ik kan je niet zeggen hoe heerlijk ik klaarkwam, schatje. Wat een fantastiese pik heb je toch staan. O, een pik...''

Ze pakte het voorwerp van haar aanbidding en bewoog het krachtig en ritmies tussen haar vingers en keek strak, met geilbegerige ogen naar het soepel schuivend voorhuidje. Na een minuut of wat met zijn staalharde jongenslul te hebben gespeeld zei de jonge vrouw: ''Nu moet je gaan liggen, Wilco. Dan zal ik een lekker geil standje met je doen. O, dat is toch zo lekker, fijne knul van me! Maar denk erom, niet in m'n kutje klaarkomen want dat kan nare komplikaties hebben.''

Toen hij lag liet ze haar warme lippen op haast devote wijze over zijn buik glijden, nam zijn fier rechtopstaande lul in haar mond en zoog hem met delikate maar zeer geile bewegingen af. ''Hij is zó verdraaid lekker, zó goddelijk stijf, die mooie snikkel van je,'' zei ze zacht. ''Ik vind het zonde om die rode knop te laten spuiten, maar dat zul jij wel niet met me eens zijn.''

Wilco grinnikte. ''Ik kan toch straks nog een keer klaarkomen? Ik heb mezelf wel 'ns vier keer achter elkaar afgerukt.''

Hoofdschuddend zei Mary: ''Foei, ben je dan zo geil? Voortaan moet je maar van je pikkie afblijven. Bij mij kun je naar hartelust spuiten. En niet enkel voor of na schooltijd. Je bent ook in de weekends welkom.''

Ze ging nu gehurkt boven zijn machtige tempelzuil zitten en voerde de gloeiende eikel met een geëksalteerde zucht tussen haar schaamlippen, waar ze hem wellustig heen en weer bewoog alvorens hem in haar va-

gina te stoppen. Wilco had nu zo'n heerlijk gevoel in zijn pik dat hij vurig naar de zaadlozing verlangde. Hij streelde de gladde vrouwenbillen en streek met zijn vingertoppen langs de rond zijn pik gespannen labia.

''Hoegh,'' zei Mary gesmoord en ze liet haar machtige batterij zakken. Met een vettig geluidje verdween de lul van Wilco in haar lichaam. Toen begon ze te bewegen, te neuken dat het een lieve lust was. Heen en weer, wrikkend en draaiend, met haar billen zijn ballen strelend. Ze reed hem geroutineerd maar daarom niet minder geil af en probeerde van alles uit, terwijl Wilco zijn handen onder haar blauwe truitje liet verdwijnen en haar welgevormde, buitengewoon stevige borsten begon te masseren. Het was de eerste keer dat hij een paar vrouwentieten in zijn handen hield en dit was zo heerlijk dat hij als een sneltrein naar de ejakulatie werd gestuwd. Of ging het zo snel omdat Mary zijn pik er zo lekker in had? Met een diepe zucht stapte ze nu van zijn staaf af en ging er overdwars op zitten. ''Zo gaat het nog lekkerder,'' zei ze. ''Je pik zit er op deze manier heel anders in, Wilco. Als het ware dwars.''

Ze ging er in een pittig tempo vandoor en Wilco ging verder met het strelen van haar verrukkelijke tweelingen. O, wat had zo'n vrouw veel om van te genieten! Van top tot teen was Mary een erotiese lekkernij, waarvan hij met volle teugen genoot. Het vooruitzicht dat hij voortaan bij Mary zijn zak mocht legen maakte hem gelukkig en hij nam zich voor geregeld een nachtje bij haar te gaan slapen.

Zacht kreunend neukte Mary zich klaar. Haar schede krampte vervaarlijk in een serie snelle bewegingen en hield zijn pik in een knellende greep. Hij voelde haar borsten, die heerlijke stevige prammen, in zijn handen zwellen. Wat waren die tepels hard! Zijn genotspier trok samen, het sperma wilde nu naar buiten.

''O, gottegottegotjes,'' riep Mary uitzinnig. ''O, hemeltjelief, is me dat klaarkomen!''

''Blijf zitten, Mary, ik kom ook,'' zei Wilco. Zou ze hem in het vuur van het spel toch in haar kut laten klaarkomen?

Maar nee, dat grote geluk was hem niet beschoren. Na een

laatste snik van hartstocht tilde Mary haar billen op en nam zijn ballen en pik in beide handen.
''Nu maak ik 'm leeg, Wilco. O, ik zou die grote paal wat graag in m'n buik willen laten spuiten, maar ik heb geen kondoom. Voortaan krijg je er een kondoom omheen en als je me niet na een keer of drie laat stikken zou ik misschien de pil kunnen nemen. Dan mag je me naar hartelust volspuiten met je fijne witte geil.'' Terwijl Wilco met haar fraaie, teergelipt vrouwenflamoes speelde, zoog Mary zijn eikel af en kneedden haar ervaren vingers zijn tintelende ballen. Nog nooit was hij door toedoen van een vrouw klaargekomen en door het geile samenspel van lippen, tong en vingers vergat hij hoe het in haar kut was geweest.
Dat een vrouw zulke heerlijke dingen met je pik kon doen! Hij streelde haar ganse kut en wreef over de kittelaar, die hij alweer voelde zwellen. Mary stopte even en zei: ''Als je zo doorgaat dan moet je pik straks nóg en keer in m'n kut, Wilco!''
''Niks op tegen,'' zei hij. En toen ze krachtig zijn eikel zoog: ''Wil je m'n zaad wel in je mond hebben? Ik kom klaar hoor!!!''
Likken en zoenend, het velletje schuivend, bracht ze zijn kanon aan het spuiten. In haar mond, op haar wangen, neus en ogen, overal sprietste het dikke witte jongenszaad uit de ejakulerende jongenspik. Wilco schokte met zijn onderlichaam en beleefde de goddelijkste momenten van zijn leven. Zijn lul bleef onbekommerd spuiten en Mary wreef de eikel hijgend over haar gezicht.
''Als dat niet lekker was dan weet ik het niet meer,'' zei ze nadat ze de laatste zaaddruppel van zijn eikel had gelikt.
''Het is net een sprookje,'' zei Wilco. ''Of een natte droom.''
Mary knikte. ''Straks mag je me nog een beurt geven, schatteknul van me. En als je dan morgen na schooltijd komt heb ik een lekker dun kondoompje voor je.''
Hij bevoelde haar open kut en zei: ''Nu zou ik je kutje wel 'ns willen likken, Mary.''
Ze ging liggen, trok haar knieën op en zei lachend: ''Heel goed, je begint het al te leren!''
Hij zoende haar geplakte labia en zei smakkend: ''Ach ja, en wat ik vandaag niet leer...''

P.K.

PINK SEX
CENTRUM
Sexen
voor
Jedereen
SASSENSTRAAT 56.
ZWOLLE
JG.

TUK-
meisjes
onder
elkaar

HOSTESS...

Ik moest maar weer eens in m'n eentje op vakantie. Tineke zou wel de nodige drukte maken, maar als ik het handig speelde

zou het wel lukken. In januari krijgt ze altijd de kriebels en haalt bij alle reisburo's in de buurt folder sen boekjes. Zo ging het ook nu weer. Op een zaterdagmorgen kwam ze met de aankondiging dat ze folders voor de vakantie ging halen. Ze vertrok om tien uur en kwam pas om twee uur terug! ''Achtentachtig reisgidsen,'' zei ze triomfantelijk en smakte de stapel voor me op de keukentafel.
''Mens, je lijkt wel gek,'' zei ik weinig eerbiedig. ''Het is toch allemaal hetzelfde.''
''Nee hoor,'' zei ze eigenwijs. ''Ik zoek de goedkoopste reis uit.''
''Waar gaan we dit jaar heen?''
''Naar Marokko of Israël.''
''Ik niet.''
''Waar wil jij dan heen?''
''Naar Spanje.''
''Je weet dat ik daar nooit naar toe zal gaan,'' zei Tineke. En daar had ik dus op gerekend...
''En ik ga niet naar Marokko of Israël,'' zei ik.
Om kort te gaan, we zaten ramvast en gaven elkaar geen duimbreed toe. Ik zat al bijna in Spanje!
''Als jij met alle geweld naar Spanje wilt dan ga je maar alleen,'' zei Tineke toen we aan het avondeten toe waren.
''En jij dan?''
''Ik ga wel met m'n zus. Die wil er ook wel 'ns uit.''
''Dat is dan afgesproken,'' zei ik. ''Ik naar Spanje, jij naar Marokko.''
''Als je maar van de meiden afblijft.''
''Kind, de vrouwen die voor mij interessant zijn die vinden een ouwe zak toch niet interessant.''
Ze snoof. ''Er zijn ook vrouwen die iets minder jong en mooi zijn. En aangezien jij toch overal op duikt...''
''Niet overal,'' zei ik en ik voelde me een beetje beledigd. ''Ik heb nog wel een beetje smaak, schat.''
Tineke snoof weer, ze kende me veel te goed.

Alleen is maar alleen, maar ik vermaakte me opperbest in Spanje. Het reisburo had een leuke, donkerharige hostess in dienst en ik kon meteen goed met haar opschieten. Was ik haar type soms? Ze zocht me steeds weer op en bleef lang met me praten, zodat enkele ander hotelgasten er al over mopperden. Ze heette Diana en was tweeëntwintig, was ver-

loofd met een officier van de marine en zou waarschijnlijk ook met hem trouwen.
''Kom vanavond maar naar me toe,'' zei ze in de tweede week. ''Je weet waar het huis staat. Ik ben vanavond alleen. Iedereen gaat vanavond spoorzoeken. Ik moet thuis stand by zijn. Er is een zwembad, neem dus je zwembroek wel mee.'' Ze lachte een tikje uitdagend. ''Maar van mij mag je ook naturisties zwemmen.''
''Doe jij dat ook?''
''Soms. Pa en ma zijn namelijk pure naturisten. Ze gaan altijd op vakantie naar plaatsen waar een naturistenkamp is. Als kinderen gingen wij natuurlijk altijd mee, ik ben dus wel wat gewend.''
Ze werd aangesproken door een dikbuikige hotelgast met klachten over het eten en ik pakte mijn spullen en begaf me naar het strand. De vorige dag had ik al sjans met een mollige Deense gehad, vandaag had ik haar eigenlijk willen versieren. Maar ik vond Diana veel aantrekkelijker.

We zaten op het terras bij het zwembad koffie te drinken, gekleed.
''Het valt zeker niet mee voor een hostess,'' zei ik. ''De hele zomer van huis, zonder je verloofde.''
''We komen wel aan onze trekken. In dit huis wonen acht meisjes van verschillende reisburo's. De meeste bedden worden dubbel beslapen...''
''De meisjes vermaken zich zeker met gasten uit de hotels?''
''Dat gebeurt wel, maar ik maak er geen gewoonte van. Het is ook tegen de voorschriften.''
''Dan ga jij dus met Spanjaarden naar bed?''
Ze glimlachte. ''Wat zeg je dat angstig. Ik ga niet met iedere willekeurige Spanjool plat. Er zijn hier ook wel mannen die niet van neuken hun hobby maken. Ik zit hier nu al drie weken en ik heb er nog geen behoefte aan gehad. Ik hoor bijna iedere nacht wilde kreten van andere meisjes, maar daar blijf ik vrij koud onder.''
''Misschien maak ik dan een kansje,'' zei ik half spottend.
''Als je me zou vragen. Ik bedoel dus nu, dan zou ik ja zeggen.''
Dat maakte het een stuk eenvoudiger voor mij. Geen gevecht dus om mijn doel te berei-

ken, ze bood zich gewoon aan. Of...

''Ik vraag nooit meteen aan een vrouw of ze met me naar bed wil, Diana.''

''Hoeft ook niet.'' Ze lachte klaterend. ''We kunnen ook een nummertje in het water maken!''

''Dan moet ik je ook vragen.''

''Nee, ik zal het jou wel vragen. We leven niet meer in 1920.''

''Je hoeft mij niet te vragen, Diana. Maar hoe zit het met je verloofde.''

''O, heel goed. Bij de marine schieten ze graag en niet uitsluitend op schijven!''

''Ik ben zelf ook bij de navy geweest,'' zei ik.

''Zo? Nou, dan weet jij ook wel waar Abrahan de mosterd haalt,'' zei Diana een tikkeltje spottend. ''Ik weet wel dat jij zo'n man bent die achter alles aandraaft wat vrouw is. Nou ja, alles... Een zekere smaak, of voorkeur, hoe moet ik het noemen, zul je wel hebben?''

''Ik val op vrouwen van jouw type, maar een blondje of een roodharig meisje is ook niet te versmaden.''

''Je bent dus een typiese allesneuker. Als het ideaaltype niet voorhanden is neem je gewoon genoegen met een blondje, een roodje of... bijvoorbeeld een negerinnetje of een Chinees typetje. Als ze maar een lekker kontje heeft. En liefst een paar prammen waar je wel onder kunt schuilen!''

''Borsten vind ik prachtig,'' zo gaf ik toe. ''Maar ik vind het onderlichaam van een vrouw veel belangrijker. Trouwens, hoe een vrouw in totaliteit is, dat spreekt me veel meer aan. Ik val op vriendelijke, goedlachse types. Van vrouwen die trots en uit de hoogte doen moet ik niets hebben, Diana.''

''Hoe klasseer je mij dan?''

''Tja, dat heb ik al gezegd. Bijna ideaal. Als ik een cijfer zou moeten geven... een acht.''

Ze keek zuinig. ''Dat is niet erg hoog, mannetje. Ik had op een negen gerekend.''

''Ik geef nooit hoger dan een acht en half.''

''Waarom krijg ik dan een acht?''

''Omdat je iets molliger zou kunnen zijn.''

''Dank je! Ik doe juist m'n best om niet mollig te worden. Nou, dan zullen m'n tietjes je ook wel tegenvallen.''

''Juist niet. Ik vind borsten mooi, maar niet zó belangrijk.

Tineke, dat is m'n vrouw, heeft een paar joekels. Ze zegt dat ik een kutkompleks heb.''
''En dat is ook zo.''
''Ik ontken het niet,'' zei ik grinnikend. ''Maar ik heb ook een kontkompleks. Al sinds m'n jeugd ben ik hevig in vrouwenkonten geïnteresseerd.''
''Hm. Ik heb dan wel een lekker kontje voor je.'' Ze zuchtte. ''Man, dat er in heel zo'n zomer zo weinig mannelijke gasten zijn die in aanmerking komen voor een avontuurtje. Ja, ze willen er allemaal wel op, zelfs de getrouwde kerels, maar ik ben nu ook weer geen hoer.''
''Dat zal ik ook nooit beweren,'' zei ik. ''Maar ik wil er wél op, Diana.''
''Je mag, maar dan wachten we nog even. Ik ga eerst een minuut of tien het water in.''
Ze trok haar kleren uit en ik stelde vast dat ze er een bikini onder droeg. Waarderend keek ik naar haar fraai gevormde benen en billen. Ze mocht gezien worden, ook de borsten vielen erg mee. Prachtige heupen had ze trouwens ook. Terwijl ze naar het water liep, heupwiegend en bilschommelend, kreeg ik het goed te pakken en mijn pik ook! Ze dook het water in en ik liet me wegdrijven op een erotiese droom waarin Diana de hoofdrol speelde en zéér aktief was. Na een minuut of tien kwam ze het water uit en deed op de rand van het bad een welhaast professionele striptease, waarbij ze overigens niet veel hoefde uit te trekken! Maar zoals ze uit haar bikini ging was een bizonder opwindend tafereeltje. Een ogenblik dacht ik dat ik naar een nachtklubdanseres zat te kijken, maar dat was natuurlijk onzin. Ik ben anders ook niet zo wild op striptease, veel liever doe ik zelf mee en pel de kledingstukken langzaam van een vrouwenlichaam af tot ze naakt voor me staat of zit. Maar goed, Diana deed het geweldig een aangezien ik al meer dan een week droog stond begon mijn lul spontaan te zwellen. Dit zou een grandioze neukpartij worden, want Diana had er ook zin in. Nadat ze op de rand van het bad haar blaas had geledigd (wat een geil gezicht, zo'n plassende meid!), kwam ze naar me toe en ging met gespreide benen boven me staan, hield haar mooie kutlipjes open en zei: ''Hier is het paradijs. Als je wilt mag je er straks in wandelen, maar eerst...''

Ze keek naar de zwelling in m'n zwembroekje. ''Eerst wil ik je speer zien en die neem je straks mee naar het paradijs. Je vond het zeker wel geil wat ik deed, hij knapt bijkans uit je zwembroek!''

''Wil je 'm graag zien?''

Ze knikte. ''Zien en voelen, dat is alles wat ik wil. Ik ben niet veeleisend, maar als gezonde, geile jonge vrouw ben ik gek op een lekkere pot neuken. Laat maar zien die mooie lul van je.''

Ik stond op en keerde haar m'n rug toe, trok m'n slip uit en draaide me snel weer om. Mijn pik stond stijf rechtop, de voorhuid half teruggeschoven over de eikel. O, wat laat ik 'm altijd graag bewonderen door vrouwen! Diana keek ernaar met geil glanzende ogen.

''Een echte speer,'' zei ze begerig. ''Wat een lekkere puntige speer heb je.''

Ze schoof het vel ver naar achteren, weer terug, liet haar hand naar mijn ballen glijden en masseerde ze bizonder lekker. Door haar knieën zakkend spitste ze haar lippen en drukte ze op mijn eikel, trok het vel ver over mijn steel naar achteren en begon hem aan alle kanten te likken. Niet lang daarna schoof ze haar volle rode lippen resoluut, hongerig haast, over mijn paal en begon me te pijpen alsof ze een lollie in plaats van een lul in d'r mond had. Maar waarschijnlijk had ze liever een pik dan een lollie in haar mond... Ze bewoog haar hoofd krachtig en terwijl ik me overgaf aan het genot bedacht ik dat ik toch maar gruwelijk verwend werd door deze wellustige hostess. Om geen verkeerde indruk te wekken, ik was niet uitsluitend op m'n eigen bevrediging uit, ik zou Diana geven wat haar toekwam, misschien zelfs wel meer. Ze zoog me op goddelijke wijze af, met strakke maar o zo zachte lippen die strelend en wrijvend hun wellustige werk deden en me het grootste genot schonken. ''Stop maar, schatje,'' zei ik na een minuut of wat. Met een zucht liet ze los. ''Doe ik het niet lekker?''

''Haast té lekker,'' zei ik. ''Je zuigt als een engeltje, Diana.''

''Wil je nu al neuken?''

Ik streelde haar kut en zoende haar prachtige volle dijen. Met zo'n vrouw wilde ik altijd wel neuken. ''Jij mag zeggen hoe je 'm erin wilt hebben,'' zei ik.

''Het maakt mij niet uit. Alles is even lekker. Ik geniet overal

van, dus zeg jij het maar.''
''Ik mag graag een vrouw van achteren nemen,'' zei ik. ''Het is zo geil om naar een paar lekkere ronde billen te kijken als je neukt.''
''Pak me dan maar van achteren.''
Staande keerde ze haar kostelijke, prachtig gevormde kont toe en trok haar billen uitnodigend van elkaar af.
''Welk gat wil je?'' vroeg ze lachend.
Ik koos het onderste. Uit ervaring weet ik dat het kontwerk meestal tegenvalt. Als nooduitgang kan het wel een keer, maar ideaal is het niet.
Ik prikte mijn speer tussen de fraaie kutlipjes en schoof 'm genietend in het vrouwenlichaam. Diana leunde ver voorover en steunde met haar handen op mijn tuinstoel. Haar kut paste strak rond mijn piel en was niet meer dan vochtig, zodat het allemaal nog behoorlijk stroef ging. Ik kneedde haar verrukkelijke billen en stootte diep in haar riante flamoes. Ze begon te hijgen en keek achterom. ''Ik wil je gezicht zien,'' zei ze. ''Ik wil zien dat je van me geniet, dat je geil op me bent. O, wat zit je speer er diep en fijn in, man.''
Dat was ik wel met haar eens. Ik wilde ook zo lang mogelijk in haar warme naaikokertje blijven. M'n pik paste er op perfekte wijze in en ik zou wel gek zijn als ik niet van deze kans profiteerde, nietwaar?
''O, verschrikkelijk, wat lekker!'' riep Diana. ''Wat een harde heb jij toch. Ik kan me geen lekkerder pik herinneren.''
''Dat zei m'n vrouw vroeger ook, maar tegenwoordig vindt ze het niet meer dan een lastig ding, schat.''
''Dan is ze mooi gek,'' zei de hostess. ''Sommige vrouwen hebben dat, ik weet het wel hoor. Te druk met andere zaken of ze worden opeens feministe. Ja, dan hoeft het niet zo nodig meer. Nou, ik kan wel blijven neuken, als je dat maar weet.''
Dat deden we dan ook maar. Diana hield van standjes en toonde zich zeer inventief en entoesiast. Tot mijn verrassing deed ze alles wat Tineke al lang niet meer deed. Dingen die ik altijd zo graag wilde doen, maar waar Tineke geen zin meer in had. O, hoe ze op mijn pik ging zitten en hem tussen haar schaamlippen voerde? Dat was klasse, in mijn lul had ik een su-

per gevoel dat toenam toen Diana haar kont liet zakken. Te zien hoe mijn lul in haar mooie onderlijf verdween, dat was een genoegen dat me de laatste jaren was ontzegd.

''Hè, zo voel je tenminste dat je vrouw bent,'' zei Diana. Ze neukte me gekonsentreerd, kutjeknijpend, in een straf tempo af. Ik betastte haar overal en bedacht dat er toch maar weinig voor nodig was om een man gelukkig te maken. En als Diana nu ook gelukkig was...

''Ik kom al klaar,'' zei ze na enkele minuten van intensief wrikken, wippen, schuiven en draaien. Dat hoorde en voelde ik!

''Kom jij al haast?'' vroeg ze hijgend. ''O, wat een geile lullepik!''

Ik kneedde haar lekkere kadetten en zei: ''Ik kan toch niet zomaar...''

''Ja, dat kun je wel. Je moet zelfs!''

''In je kut klaarkomen?''

''Ja, ik hou niet van half werk. Spuiten? Oké, maar dan in m'n kut.''

Ze maakte haar kut nu zó strak dat ik het niet meer kon tegenhouden. Ik spoot, o, ik spoot als een puber van zestien die voor het eerst bij een vrouw klaarkomt! Ik spoot me kreunend leeg in de kut van Diana, die entoesiast op en neer wipte. O, wat spoot ik in dat lekkere strakke neukertje van Diana.

''Zo, dat was me een stortvloed,'' zei ze, rustig uitrijdend op mijn nog harde leuter. ''Hoge nood, manneke.''

''Nou nee, maar met zo'n lekker stuk gaat het natuurlijk ekstra fijn.''

''O ja?''

''Ja. Ik zou best nog een keer willen, Diana.''

''Daarvoor heb ik je ook uitgenodigd. Ik moet maar afwachten of ik nog aan de bak kom als jij weer thuis bent.''

''Ik kan m'n vakantie ook niet verlengen.''

''Nee, daarom juist. Laten we onze tijd goed gebruiken en vooral niet vermorsen.''

We doken naakt het water in en speelden een opwindend spelletje. Ook de rest van de vakantie deden we dat en wel naar beider tevredenheid.

Weer terug in Holland zei Tineke dat ze van mening was dat de vakantie me goed had gedaan...

Wist zij veel!!!

P.K.

TUK
GUARANTEED
HARD-CORE

AMANDA - *f*.17,25 - G STRING
verkrijgbaar in: zwart

BLANCHE - *f*.19,95
verkrijgbaar in: zwart-rood-wit

CHERRY - *f*.12,95
verkrijgbaar in: zwart-wit

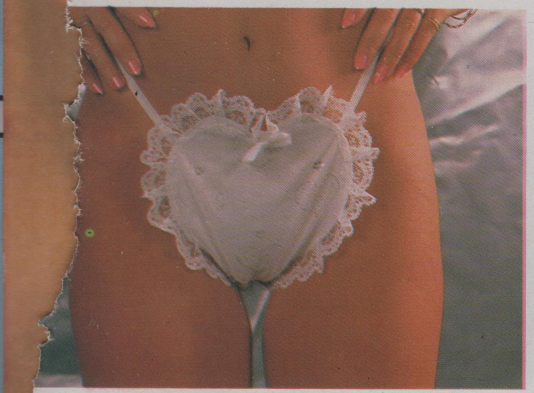

DIANE - *f*.13,95
verkrijgbaar in: wit

SAMANTHA - *f*.15.95 - G STRING
verkrijgbaar in: blue-roze

VANESSA - *f*.14,24 - G STRING
verkrijgbaar in: tijger

KIMBERLY - *f*.13,25 - G STRING
verkrijgbaar in: zwart-rood-wit

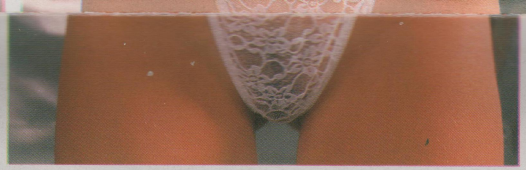

TRACY - *f*.11,95 - G STRING
verkrijgbaar in: zwart-rood-wit

PAPILLON - *f*.29,95
verkrijgbaar in: wit

JOY - *f*.19,95
verkrijgbaar in: zwart-rood-wit

CHANTAL - *f*.24,95
verkrijgbaar in: zwart, wit

KIRSTEN - *f*.20,95 - G STRING
verkrijgbaar in: zwart

Zend mij in neutrale verpakking

SLIP	KLEUR	SLIP	KLEUR
☐ AMANDA	.....	☐ KIMBERLY	.....
☐ BLANCHE	.....	☐ TRACY	.....
☐ CHERRY	.....	☐ PAPILLON	.....
☐ DIANE	.....	☐ JOY	.....
☐ SAMANTHA	.....	☐ CHANTAL	.....
☐ VANESSA	.....	☐ KIRSTEN	.....

Naam: .....

Straat: .....

Code: ..... Plaats: .....

Het totale bedrag incl. verzendkosten á *f*. .....
heb ik overgemaakt op:
☐ postgiro 2889784
☐ AMRO banknr. 48.87.60.011
ten name van **DEZEG** b.v., Calandstraat 86, 3125 BB Schiedam.

Custom
Color
TINT
BASE

HET WORDT WEER LENTE, DUS TIJD VOOR DE SCHOONMAAK EN KLEINE HUISHOUDELIJKE KARWEITJES. LAURA, 20, IS ZELFS IN DE WEER MET EEN SCHROEVENDRAAIER. VOLGENS ONS IS DAT OMDAT ZE ALTIJD IN IS VOOR EEN "GOOD SCREW"

Een meter slips, één voor elke dag.
Zaterdag
Zondag
Maandag
Dinsdag
Woensdag
Zondag
Maandag
Vrijdag
Dinsdag

OMDAT JE ELKE DAG GEZIEN MAG WORDEN...

Zeg nou zelf: dit is toch echt de allerleukste manier om je geliefde eraan te herinneren wat voor dag van de week het is? Voor slechts *f* 59,90 (incl. verzendkosten) laat Dezeg Fashion deze set van zeven verleidelijke slipjes door de postbode bij U thuis brengen. Geen geld voor zo'n prachtige set slips van een eerste klas kwaliteit katoen met een prima pasvorm. En: die hele handige verpakking, die overal kan worden opgehangen, krijgt u er gratis bij! Vul meteen onderstaande bestelbon in en stuur die naar:

DEZEG POSTORDERS, Calandstraat 86, 3125 BB Schiedam.

Naam: ----------

Straat: ----------

Code: ---------- Plaats: ----------

Telefoonnummer: ----------

Aantal sets: ---------- (zeven slips per set)

Het totale bedrag incl. verzendkosten voldoe ik:

☐ door bijgevoegde en volledig ingevulde giro- of betaalcheque
☐ op AMRO banknr. 48.87.60.011 t.n.v. Dezeg b.v. Schiedam
☐ per giro op rek.nr. 28.89.784 t.n.v. Dezeg b.v. Schiedam
☐ onder rembours-betaling aan de postbode

EEN BLAD VOOR VERZAMELAARS

TUK 5 VERSCHIJNT

25 APRIL '88